



**ESTUDIO SOCIECONOMICO Y AMBIENTAL EN
LA CUENCA LUJAN RECONQUISTA y AREA
COMPLEMENTARIA**



Estudio de campo: entrevistas a Informantes Clave

VOLUMEN IV

- Noviembre 2010 -



AGUA Y SANEAMIENTOS ARGENTINOS SOCIEDAD ANÓNIMA

Coordinación General: Dirección de Medio Ambiente y Desarrollo

Coordinadores del Estudio

Arq. Mariana Carriquiriborde
Lic. en Cs. Amb. Carlos A. Palumbo
Lic. en Antrop. Social Santiago Ojeda

Información de Base

Dirección de Desarrollo de la Comunidad

Arq. Eduardo Martínez
Arq. Rodolfo Rojas
Sr. Ariel Lynch
Lic. Relac. Int. Raúl Soria
Lic. Trabajo Social Verónica Rodríguez
Lic. Norma Pitón

Dirección Comercial

Lic. en Economía Rubén Kucher
Lic. en Economía Daniel López

Estudios de campo y entrevistas

Dirección Regional Ciudad de Buenos Aires

Arq. Federico Zambro
Ing. Gustavo Bornett
Arq. Alberto Ferrari
Lic. Trabajo Social Liliana Rojas

Dirección Regional Oeste

Ing. Claudio Stori
Ing. Gabriel Spinelli
Gabriel Derico

Dirección Regional Norte

Cdor. Pablo García
Dr. Gabriel Brusco
Gustavo Castelli



Funes & Ceriale Consultores en Ingeniería

Coordinadores del Estudio

Ing. Roberto Gustavo Funes

Ing. Ricardo Marcelo Ceriale

Armado y Compaginación

Arq. Santiago Emmanuel Ceriale

Estudios Socioeconómicos

Lic. en Urbanismo Juan Ignacio Duarte

Lic. en Geografía Juan Pablo del Río

Predicción y Evaluación de Niveles de Ruido

Ing. Rodolfo Gareis

Estudios en Áreas Inundables

Agr. Mario Memolli

Estudios Climatológicos

Dr. Nicolás Mazzeo

Estudios de campo y entrevistas

María Eugenia Funes

Carla Brandan

Colaboraciones

Universidad Nacional de General Sarmiento (UNGS)

Instituto del Conurbano

Fundación Espacio Agua

Coordinación y Revisión General:

Ing. Juan Carlos Vander Horden



Agradecemos la colaboración de:

Ciudad Autónoma de Buenos Aires

- Padre Guillermo Torre
Institución Capilla Nuestra Virgen del Rosario-CABA

Hurlingham

- Analía Nigro
Centro de Salud Barrio Mitre
- Marta Pérez
Sociedad de Fomento "Primera Aviadora Argentina"
- Nélica Alicia Vizarra
Sociedad de Fomento "Alas de Esperanza"

San Martín

- Elisa Mabel Olivo
Junta Vecinal
- Mirta Minio, Aida Esteche, Susana Romero, Jorge Bernal
Coperativa de Viviendas Azul y Blanco-San Martín

San Fernando

- Mónica Pedemonte, Oscar Pedemonte, Gabriela Deliadora
Sociedad de Fomento Barrio Adalguiza
- Inocencia Rivas
Mesa de Trabajo del Barrio Ardoy

San Isidro

- Peloso Luis, Peloso Claudia, Yoia Miguel Angel
Cooperativa de Viviendas, Consumo, Crédito y Servicio Coovicom



Tigre

- Cristina Gerez
Comedor "Los Bajitos"
- Oscar Oraya
Sociedad de Fomento del Barrio Alge
- Roberto Benítez
Representante del Barrio Tucán
- Roberto Lot, Rosa Lot
Representantes del Barrio Colonia La Turca
- José Cappei, Natalio Bordón
Club Social y de Fomento Leopoldo lugares
- Silvana Folgueral
Centro de Prevención y Asistencia en Nutrición "Cecilia de Albino"
- Mirta Zacarías
Representante del barrio Troncos del Talar

INDICE

1	Introducción	8
2.	Metodología.....	10
3.	Evaluación de las Entrevistas	12
3.1	Características Demográficas.....	12
3.2	Empleo.....	13
3.3	Educación	13
3.4	Viviendas.....	14
3.5	Agua Potable	16
3.5.1	<i>Barrios con red de agua potable de AySA.....</i>	16
3.5.2	<i>Barrios con otras fuentes de agua potable</i>	17
3.5.3	<i>Barrios donde se está construyendo la red de AySA</i>	18
3.6	Desagües Cloacales.....	18
3.7	Enfermedades.....	19
3.7.1	<i>Parasitosis y trastornos digestivos.....</i>	19
3.7.2	<i>Hepatitis y Dengue</i>	20
3.7.3	<i>Enfermedades Respiratorias.....</i>	20
3.7.4	<i>Enfermedades de la Piel.....</i>	20
3.7.5	<i>Otras enfermedades y problemas sanitarios detectados: drogadicción, aftosa, sobrepeso y embarazo adolescente.....</i>	20
3.8	Construcción de Viviendas	22
4.	Conclusiones	24



Anexo IV.1	Formulario de la Entrevista.....	26
ANEXO IV.2	Planillas de desgrabación y relevamiento fotográfico.	33
Anexo IV.3	Mapas de Ubicación de Barrios Estudiados y Mapa de Ubicación General de la Cuenca y Área de Estudio.....	188

1 Introducción

El presente informe tuvo por objetivo general relevar la opinión de informantes clave sobre la problemática social y ambiental en villas, asentamientos y barrios populares (en adelante VAYBP) de la Ciudad de Buenos Aires y del Conurbano Bonaerense, en el área geográfica correspondiente a la Cuenca Luján Reconquista y Área Complementaria (ver mapa nº1 “Ubicación General de la Cuenca y el Área de Estudio”)

Los objetivos específicos del informe correspondieron a la evaluación de:

- El tamaño de la población y su nivel de fecundidad,
- La situación y la calidad ocupacional de los Jefes de Hogar, la existencia de Programas Sociales de Transferencia de Ingresos, y la cantidad de miembros de la familia que trabajan,
- El nivel de educación de los Jefes de familia, la asistencia a instituciones educativas por parte de los niños en edad escolar, y la continuidad de los estudios en los jóvenes,
- La calidad edilicia y la titularidad de las viviendas, la presencia de Planes de Construcción de Viviendas,
- La cobertura y la calidad de los servicios (alumbrado público, pavimentos, desagües pluviales, energía eléctrica, agua potable, gas natural, desagües cloacales, vivienda, educación, salud),
- La cobertura en salud,
- La presencia de enfermedades de transmisión hídrica y otras asociadas a la contaminación ambiental (problemas dérmicos, enfermedades respiratorias, contaminación en sangre con metales por ejemplo plomo, mercurio, etc.)
- Las necesidades que los vecinos consideran prioritarias.

El informe se elaboró a partir del estudio de una muestra no representativa de 18 casos ubicados en zonas particularmente afectadas por la problemática sanitaria y medioambiental, en la Ciudad de Buenos Aires y en las localidades de Tigre, San Fernando, San Martín y Hurlingham.



Los casos se abordaron a partir de entrevistas personales, realizadas entre los meses de agosto y septiembre de 2010, a distintos líderes de opinión, tales como presidentes o miembros de Cooperativas, Uniones Vecinales, Escuelas, Salas de Primeros Auxilios, Sociedades de Fomento, Asociaciones Civiles, Mesas de Trabajo, Parroquias y Comedores.

El procesamiento y análisis de las respuestas obtenidas sirvieron de base para profundizar el estudio realizado en los Volúmenes II y III de este informe, donde se realizó una evaluación del nivel socioeconómico de los pobladores de la Cuenca Luján Reconquista, analizando especialmente la vulnerabilidad ambiental y la problemática de las áreas más carenciadas, correspondientes a las VAyBP.

2. Metodología

La metodología utilizada para abordar la muestra seleccionada consistió en la realización de entrevistas en profundidad, a líderes de opinión de los distintos barrios a partir de un cuestionario de orientación (ver Anexo I “Formulario de la Entrevista”).

Las entrevistas comenzaban con la recopilación de datos personales del entrevistado (su nombre, número de teléfono y el cargo ocupado en la organización de la que formaba parte), nombre de la localidad y del barrio donde habitaba.

Luego, se solicitaba al entrevistado información demográfica sobre el barrio: la cantidad de habitantes y de familias que tiene, así como el promedio, aproximado, de hijos que tiene cada familia. A continuación, se pedía que describieran la situación laboral de los Jefes de Familia: a qué se dedicaban, en qué condiciones trabajaban y si trabajaban otros miembros de la familia. Finalmente, se preguntaba por la presencia de desempleados y por el cobro de Planes de Transferencia de Ingresos, como la Asignación Universal por Hijo, Argentina Trabaja, Familia Numerosa, etc.

En tercer lugar se realizaban preguntas acerca del nivel y de los servicios educativos presentes en el barrio. Se solicitaba al entrevistado que describiera el nivel formal de educación que en general poseían los Jefes de familia del barrio, si los chicos asistían a la escuela, si había deserción escolar (sobre todo entre los adolescentes), si existía la posibilidad de que los adultos finalizaran sus estudios, y si existían suficientes escuelas en las inmediaciones para que asistieran todos los chicos.

A continuación, se realizaban preguntas acerca de las condiciones las viviendas (los servicios con los que contaban, las características de ocupación de los terrenos, la cantidad de viviendas que había por terreno) y acerca de las características del barrio (si estaba ubicados en una zona inundable, si existían basurales en las cercanías o si había mucha basura en las calles, si contaba con alumbrado público, pluviales y pavimentos).

Luego, en el caso de aquellos barrios que no contaban con red pública de agua potable, se le preguntaba al entrevistado cuál era la fuente de agua potable que los vecinos utilizaban, la cantidad de años que habían utilizado ese método, la cantidad de familias a la que abastecía, y si se consumían otras fuentes de agua (agua en bidones, soda, agua mineral).

En sexto lugar, se preguntaba, en aquéllos barrios donde no existía servicio cloacal, cuál era la forma mediante la cual se deshacían de las aguas servidas y qué problemas les generaba la ausencia de una red cloacal (si sus pozos se desbordaban o tapaban, si tenían problemas de napas, cuánto debían pagar para desagotar sus pozos, etc.).

A continuación se solicitaba al entrevistado que nos informara acerca de la presencia de distintas enfermedades relacionadas a la falta de saneamientos y a la contaminación del medioambiente, como diarreas, parasitosis, hepatitis, dermatitis y enfermedades respiratorias. Luego se le preguntaba si existían servicios de salud suficientes en las cercanías del barrio.

En el tramo final de la entrevista se consultó sobre la existencia de planes de los gobiernos municipal, provincial y nacional, para la construcción o mejora de las viviendas.

Se solicitó la opinión sobre las principales necesidades de la villa, barrio o asentamiento, en materia de ausencia o mejora de servicios, falta de asistencia en educación o formación laboral y la falta de empleo.

Finalmente se solicitó a los entrevistados que emitan una opinión sobre aquellos puntos en los cuales consideraban que no se había consultado, donde los temas más recurrentes fueron la falta de seguridad y el consumo de drogas.

3. Evaluación de las Entrevistas

En adelante destacamos los puntos más relevantes identificados por los entrevistados, transcribiendo en muchos casos las citas en forma textual, realizando posteriormente los comentarios del caso.

El orden de los temas tratados se corresponde con el de la entrevista.

3.1 Características Demográficas

Los barrios visitados tenían distintos tamaños físicos y poblacionales. En general, los entrevistados se refirieron a la presencia de familias numerosas, con 5 hijos en promedio y más de 7 miembros. Muchos entrevistados, además, manifestaron que en muchos casos, frente a la falta de oportunidades de construir una vivienda propia, los hijos, luego de formar una pareja y tener sus propios hijos, continúan viviendo en el hogar paterno. Esta situación determina altos niveles de hacinamiento. Tal es el caso de la Villa 31, en la Ciudad de Buenos Aires, donde un entrevistado nos comentaba:

“Una familia tipo son cinco, pero después tenés el desglose de familia, porque los chicos crecen, arman sus parejas, sus familias, entonces agarran una pieza, entonces en una casa por ahí de repente tenés dos, tres familias, (...) hay mucho hacinamiento. Hay mínimo cinco personas por casa, en un dormitorio, dos dormitorios, baños compartidos...”

En la mayoría de los casos se constató la presencia de más de una casa por terreno. Por ejemplo, en el barrio Troncos del Talar, en la localidad de Tigre, donde la entrevistada describía la ocupación de su terreno de la siguiente manera:

Entrevistada:-Esta es una manzana. Y acá en esta manzana habrá como 10, 15 casas.

Entrevistador:-¿En este lote tiene como 3 casitas?

Entrevistada:-En este lote sí.

Entrevistador:-¿Y más o menos cuántas personas viven en cada casa?

Entrevistada:-Y, acá ahora somos 2. Ahí atrás son como 8, 9. Y acá hay 3, 4, porque hay 2 chicos, mi nuera y mi hija. Y ahí atrás estaba mi hijo con su señora y sus 3 hijos.

Entrevistado:-Por lote están viviendo más de diez personas

Entrevistada:-Sí, debe ser casi llegando a 20 acá.

3.2 Empleo

Se detectó la presencia, en general, de trabajadores de oficio, de empleadas domésticas, de operarios y de cuentapropistas. Por otro lado, la presencia de changarines y de cartoneros en algunos de los barrios estudiados indica la participación de muchos Jefes de Familia en el mercado informal de trabajo, así como el desarrollo de actividades temporales. Pese a ésta última característica, varios los entrevistados manifestaron que no existían niveles amplios de desempleo. Muchos de los barrios visitados contaban con fuentes de trabajo en sus cercanías, sobre todo en el Tigre donde la industria naval emplea a varios vecinos.

Respecto de la problemática del desempleo puede citarse el testimonio de una vecina del Barrio Ardoy, en la localidad de San Fernando, quien nos comentó:

“Ahora sí hay trabajo, hubo un momento que la mitad del barrio se volvió cartonero porque la verdad que no había trabajo por ningún lado. Ahora es como que remontó un poco con las obras entonces los muchachos trabajan, hay cooperativas también de trabajo, entonces más o menos se está trabajando.”

Por otro lado, un representante de la Sociedad de Fomento del barrio Las Tunas, en Tigre, nos comentó que el desempleo afectaba, en particular, a los jóvenes y a los mayores de 50 años:

Entrevistador: -¿ Todo el mundo tiene trabajo?

Entrevistado: -No, no. Mucha gente que no. Hay mucha gente que está desocupada, especialmente los chicos y personas de más de 50 años que van y directamente les dicen que no. Ahora los chicos que tienen más o menos estudios universitarios los llaman. Pero si no tienen estudios no.

Todos los entrevistados dieron cuenta del cobro de Planes de Transferencia de Ingresos como la Asignación Universal por Hijo, el Plan Argentina Trabaja, y el Plan de Familia Numerosa. Finalmente, existen casos en los que un solo miembro de la familia trabajaba, al tiempo que existen casos donde ambos padres y los hijos mayores trabajan.

3.3 Educación

En términos generales, los entrevistados afirmaron que los Jefes de Familia alcanzaron sólo un nivel primario de educación.

Con respecto a los chicos, la mayoría de los entrevistados marcó una diferencia entre la asistencia a la escuela primaria y la asistencia a la escuela secundaria. En el primer caso,

la mayoría de los chicos asisten. Sin embargo, en muchos casos los vecinos resaltaron que en el secundario se registran importantes niveles de deserción.

En el barrio Las Tunas de la localidad de Tigre, los entrevistados nos manifestaron que muchos padres no se preocupan por la educación de sus hijos y que ésta sería una de las razones por las cuales éstos abandonan sus estudios:

“Acá yo veo que los chicos, yo les pregunto <decime, necesito hablar con tu papá>, <no estoy con mi papá>, < ¿y con quién estás?> <con mi vuelo vivo yo> (...) No aparece nunca, ni la madre ni el padre. Acá mayormente vienen los chicos solos a jugar. (...) Hay un eslabón que está cortado en la educación. Una falla en la educación. Un poco también porque tienen que trabajar los dos pero hay cosas que no... O sea un chico necesita... por ahí termina la primaria y piensa que con eso es suficiente. Pero no hay nadie que lo empuje. Colegios secundarios hay montones acá. (...) Al chico le falta que le inculquen que tiene que ir al colegio. (...) Hay muchas separaciones también, y el chico queda a la deriva.”

Sin embargo, en muchos casos los entrevistados resaltaron que la demanda de vacantes en las escuelas aumentó desde la implementación de la Asignación Universal por Hijo.

Con respecto a la falta de servicios educativos, pocos fueron los casos en los que los vecinos consideraban que las escuelas eran insuficientes para los chicos, mientras que muchos nos comentaron sobre una carencia de guarderías, necesarias para que muchas madres puedan dejar a sus hijos e ir a trabajar. Tal fue el caso de una representante del barrio Ardoy, en la localidad de San Fernando, quien comentó:

“Sí, acá tenemos colegios y jardines también, pero lo que hace falta son guarderías. Incluso teníamos un proyecto para una guardería (...) y resulta que la plata que había dado el gobierno no alcanzó porque había pasado mucho tiempo entonces ahora va a ser centro cultural en vez de guardería. Pero la guardería es muy importante porque hay mamás que quieren trabajar y no tienen donde dejar los chicos.”

3.4 Viviendas

En general las viviendas en los barrios estudiados contaban todas con luz eléctrica y con agua potable, si bien en muchos barrios el agua no era de red. Además, la mayoría de las viviendas no cuenta con cloacas ni con gas natural. El costo de las garrafas de gas resulta en muchos casos elevado para el nivel de ingresos de los vecinos. En el invierno pasado el aumento del precio de las garrafas provocó conflictos en la Villa 31 y 31 bis

donde los vecinos decidieron reclamar garrafas sociales cortando el acceso a la Terminal de Retiro. De esta manera describía la situación el entrevistado:

“Este invierno fue terrible. Hubo un corte en la terminal (de Retiro) con ciento y pico de personas con garrafas en las manos porque no había garrafa y los que están habilitados para vender dentro del barrio la vendían a 10 pesos el kilo, y llegaba la garrafa de diez kilos, a 100 pesos. (...) No dura nada una garrafa, depende la familia, quince días, y ahora en invierno encima no podían ni paliar, no tenían luz ni gas, era una cosa desesperante. Así que tuvieron los vecinos que organizarse y... ir a buscar a la planta, creo que son 20 pesos, y vinieron como 3 camiones a repartir gas a la gente, a 20 pesos. A eso se tendría que haber vendido adentro del barrio.” “Está la terminal de ómnibus, sabemos que a veces salimos a la autopista... sabemos que perjudicamos pero es la única forma de hacernos escuchar porque sino no te escuchan.”

Muchos de los entrevistados comentaron que gran parte de los vecinos eran propietarios de los terrenos donde vivían. Por otro lado se visitaron zonas donde se registran importantes inundaciones, especialmente en el Tigre donde muchos barrios, pese a estar alteados, sufren por lo menos una inundación al año. En este sentido cabe mencionar el comentario del representante del Barrio Alge:

Entrevistador:-¿El barrio está ubicado en una zona inundable?

Entrevistado:-Sí, todo el Tigre es inundable.

Entrevistador:-¿Tiene idea a qué altura están acá con respecto al Río?

Entrevistado:-Esto toda la vida fueron bañados, y se los conoce como humedales (...) Nosotros sufríamos, ya hace gracias a Dios de 6 o 7 años atrás, 4 a 5 mareas por año. Y cuando acá la marea más grande que fue en el 98 y cuando en la municipalidad de Tigre le entró adentro y a mí me entro acá 5 cm adentro de la casa.

Entrevistador:-Y usted la casa la tiene alteada como a 1 metro o sea que el agua subía como a 1 metro, un metro veinte. ¿Y por qué dice que hasta 6 años y después que pasó?

Entrevistado:-Y porque no hay más marea y aparte el clima es más loco, o sea la zona es inundable. Guarda por ahí me viene un repuntecito y a mí se me llena de agua el patio. Hasta que no rellene más o menos.

Todos los barrios visitados contaban con alumbrado público, y, si bien ninguno tenía basurales cercanos, muchos vecinos resaltaron la presencia de basura en calles y arroyos. En la Villa 31 la superpoblación y la falta de servicios apropiados de recolección de residuos llevan a que se acumulen grandes cantidades de basura en la vía pública. De esta manera lo describía uno de los entrevistados:

Nosotros tenemos el saneamiento, tenemos alrededor de 120 personas en todo el barrio repartido (...), limpiamos nosotros, saneamiento es eso, no reciclado.(...) Cada sector tiene sus tachos de basura, nosotros limpiamos todo, barremos, limpiamos, fumigamos, pintamos, de todo hacemos, sacamos

escombros, y tiramos todo (...) La que está trabajando es la empresa CLIBA que tiene puntos donde la gente tira la basura. (...) las cooperativas también que barren el barrio juntan la basura y la tiran en esos pocos... que son hoy focos sanitarios. Si vos recorres el barrio no da abasto por más que pongan 20 tachos, hay mucha cantidad de basura, para la población que hay. Más allá de que haya gente limpiando, los focos de infección están donde se junta, donde entra CLIBA. Lo que se está pidiendo es que tenga una segunda pasada. (...) Ellos pasan por las calles principales, las calles internas del barrio las hacen las cooperativas que se organizaron, y como ha crecido la densidad de basura hay mucha gente que ya le molestan los tachos de basura y quiere sacarlos, pero no hay donde tirarla, ese es el problema. (...) La recolección de los residuos es terrible, vos ves a los chicos que se meten en los tachos, buscan cosas... o los otros q empiezan a revolver para encontrar algo... entonces tiran todo (...) andan los chicos ahí dando vueltas y se agarran enfermedades.”

Por otro lado, muchos barrios no poseen sistema pluvial de desagües y, además, muchos tienen zanjas tapadas lo que lleva a que se inunden cuando llueve.

Finalmente, muchas de las calles de los barrios visitados no estaban pavimentadas y, en la mayoría de los casos, hay más de una vivienda por lote.

3.5 Agua Potable

En cuanto a la provisión de agua potable, existen 3 casos típicos:

3.5.1 Barrios con red de agua potable de AySA

Este es el caso de la Villa 31 y 31bis, y de los barrios Sima Sima, Ardoy, San Martín, Alge, Tucán, Colonia La Turca, Troncos del Talar, Adalguiza, Coovicom, y Villa Bonich.

En el caso de la Villa 31 y 31bis la provisión del servicio se realiza por medio de una red periférica a la cual se conectaron los vecinos de manera independiente. Si bien esta red resolvió algunos de los problemas que los vecinos tenían con el agua que les llegaba a sus viviendas, se plantea cómo se ampliará la red para abastecer a todas las casas. En este sentido un entrevistado nos comentaba:

Porque la red que nosotros hacíamos, a veces por necesidad conectábamos agua, hace varios años, antes de que entrara la red troncal, y lo que hacíamos (era) conectar los caños nuestros ahí, y caños que eran de luz, esos que vienen subterráneos, que vienen 3 pegados, y nosotros los utilizábamos y tenemos todavía empalmado, pero con un caño de material muy duro que no te permite abrazarlo bien tiene pérdidas, y pasa por la cloaca, pasa por todos lados (...) y si no tenés presión de agua entra todo lo de afuera (...) ahora que tenemos red troncal el agua es buena pero antes de pronto te salía amarilla, salían tres gotas y estabas sin agua y cuando había presión empezaba a salir agua sucia, y después salía... y no tenías muchas ganas de ampliar porque el agua no salía

bien, si había pérdida en algún caño entonces se te metía toda la suciedad en el agua.

En el barrio Arday, en la localidad de Tigre, la entrevistada manifestó que el agua contenía sedimentos y que por esta razón compraba agua para el consumo personal:

Yo compro agua mineral, porque yo pongo un vaso de agua a la noche y cuando me despierto tiene un gusto feo, tiene algo como asentado abajo (...) A los chicos les damos agua mineral. Tiene un gusto feo, desagradable, parece óxido que queda abajo del vaso.

3.5.2 Barrios con otras fuentes de agua potable

Entre los barrios visitados, Alge, Ñandú, Las Tunas, y Carola Lorenzini no poseían aún red de agua potable de AySA. En el barrio Las Tunas, en la localidad de Tigre, los vecinos se proveen de agua por medio de pozos de 12 metros de profundidad, y por medio de canillas comunitarias y pozos comunitarios construidos por una fundación.

En el barrio Alge, en la localidad de Tigre, los vecinos compraron la red de agua potable y en la actualidad se los acusa de tener una red clandestina. Además, frente al aumento de la demanda de agua en la zona por la construcción de barrios privados, se les cortó el agua y se les envía un camión cisterna por semana que no alcanza para satisfacer las necesidades de todos los vecinos. El entrevistado describía la situación de la siguiente manera:

Hace aproximadamente 8-9 años un grupo de vecinos se unió hicimos una red compramos una red. Supuestamente los que iniciaron esa obra los vecinos viejos también del barrio, ellos habían hablado con Marinas Gold. Marinas Gold dejaba que nos enganchemos los barrios pero no los countries. Entonces te trajimos una red de 100 ml y pagábamos los frentes y bueno en esa época \$170 cada vecino, era una manera importante. Con eso se llegaba a comprar los caños y había que pagarle al tipo que venía a conectarlos. Y esa es una de la peleas que tengo con algunas concejales e inclusive con algunos funcionarios municipales, porque ellos dicen y anuncian que eso fue una red clandestina. Yo les digo que no es clandestina porque fue hecha una red en pleno día a vista de la municipalidad, a vista de la policía a vista de todo el mundo por que veníamos por la ruta haciendo zanjas y no es clandestina. Se supone que algo clandestino es una cosa que se hace de noche oculta... Entonces no fue clandestino para nosotros, aparte porque pagamos. Pasaron algunos años y nos cortaron el agua porque se engancharon los countries. Primeramente se nos bajó el suministro de agua a nosotros, y después se corto. Y bueno aproximadamente ya hace más de un año que comenzamos con esto nosotros. (...) de pelearla con los funcionarios municipales porque nos tenían con un servicio de aguatero. Estamos en siglo XXI y ellos dicen <todos los días les mandamos un camión>, todos los días no, porque el camión te deja una vez por semana y te deja un tarro de 1 litro y tenés que tomar agua estancada durante toda la semana. Sino tenés que comprar el

agua pero la empresa que venden el agua se hacen la diaria acá, porque por cada bidón de agua te cobran una fortuna, de \$10 a \$12 y no dura mucho.

Por otro lado, en el barrio Carola Lorenzini, de la localidad de Hurlingham, la entrevistada nos comentó acerca de los problemas relacionados con los pozos de agua, dado que muchos de éstos no tienen la profundidad y la calidad necesarias para evitar la contaminación del agua que se va a consumir:

“El agua es intomable. Yo particularmente no he tenido... pero la gente, la gente se queja del agua, pero yo no sé si realmente se ha enfermado por el agua o se ha enfermado por otra cosa. Yo, cuando me olvido, tomo agua y mí no me pasa nada. Pero para los bebés, para todo lo que es población chica, población infantil, compran los bidones. Porque hay una cierta... la gente ha llevado a hacer análisis de agua y el agua no tiene la pureza que tiene que tener. Aparte las perforaciones... yo tengo una perforación a 42 metros, pero ¿el que la tiene a 7? Aparte acá hay mucha contaminación, hay muchos baños, muchas napas que han subido. Tiran todo a la calle.”

3.5.3 Barrios donde se está construyendo la red de AySA

En los barrios Las Tunas, en el Tigre, y Carola Lorenzini, en Hurlingham, se está construyendo la red de agua potable por medio del Programa Agua+Trabajo.

3.6 Desagües Cloacales

De los barrios visitados sólo tres contaban con desagües cloacales. En primer lugar, en el Barrio Arday la red fue construida por el Instituto Nacional de Medio Ambiente. Sin embargo, la representante del barrio manifestó que existen algunos problemas asociados al mal uso del servicio que se tendría como causa la falta de información de los usuarios:

“También como que muchos no saben usar todavía las cloacas porque vienen de Aguas a destapar y a veces sacan cosas que no deberían estar ahí. Entonces el uso parece que fuera un poco nuevo para la gente que no está acostumbrada.”

Por otro lado en el Barrio Coovicom, en la localidad de San Isidro, los vecinos ya se conectaron a una red de cloacas que todavía no está conectada a la red general. Las cloacas entonces se llenan y desbordan. La municipalidad envía dos veces por semana un atmosférico para desagotar las cloacas y los pozos ciegos.

Finalmente, en Villa Bonich, en la localidad de San Martín, no se detectan problemas con la red de desagües cloacales.

En el resto de los lugares visitados, los vecinos no cuentan con servicios de desagües cloacales. La mayoría de las personas desagotan las aguas servidas en pozos ciegos.

Muchos de los entrevistados manifestaron que parte del agua residual de los hogares, por ejemplo el agua que desagotan los lavarropas o el agua con la que se higienizan, es arrojada a la vía pública. Por otro lado, muchos de los entrevistados comentaron que deben desagotar sus pozos cada 4 a 6 meses mediante servicios de camiones atmosféricos que cuestan entre 140 y 200 pesos.

En la Villa 31 los entrevistados nos comentaron acerca de la recurrencia de inundaciones debido a la falta de camiones atmosféricos:

“Acá nos inundamos, pero mal. Encima no tenemos los atmosféricos. Antes había 4, 5 atmosféricos en el barrio, cuando se inundaba una persona, venían y te sacaban toda el agua, cuando cae la lluvia ahora no tenemos más. Porque, dicen que el gobierno a la empresa... no los deja desembocar acá. (...) Cuando a ellos se les llena el tanque digamos, que tiene como 80000 litros no se qué, vamos a los pluviales y tiramos esa agua, porque no hacemos pozos ciegos los días de emergencia, que llueve. Vos imaginate, tenemos cualquier cantidad de gente, y no nos dejan (refiriéndose al desagote de los pozos cuando se inundan por la lluvia). Hace alrededor de 4, 5 meses que no tenemos servicio de atmosférico.”

Finalmente existen casos, como el Barrio Adalguiza, en San Fernando, y el Barrio Carola Lorenzini, en Hurlingham, donde los entrevistados comentaron que los mismos vecinos desagotan los pozos utilizando bombas y arrojando todas las aguas servidas a la vía pública.

3.7 Enfermedades

En una parte importante de los barrios visitados los vecinos padecen enfermedades causadas por la falta de servicios de saneamiento. Sin embargo, la mayoría de los entrevistados sostuvo que existen servicios de salud suficientes y apropiados. Además, en varias entrevistas se dio cuenta de la existencia de políticas de salud preventivas, especialmente en la Localidad de Hurlingham.

3.7.1 Parasitosis y trastornos digestivos

Varios de los entrevistados manifestaron que las parasitosis y los trastornos digestivos afectan a una parte importante de los vecinos, sobre todo a los chicos.

Con respecto a las parasitosis la Directora Médica del Centro de Prevención y Asistencia en Nutrición “Cecilia de Albino” del barrio Las Tunas de Tigre comentó que muchos casos eran provocados por la presencia de animales en las casas, dado que se detectaron parásitos propios de los perros.

3.7.2 Hepatitis y Dengue

En ningún barrio visitado existió una recurrencia de casos de hepatitis ni de dengue.

3.7.3 Enfermedades Respiratorias

Los entrevistados de la Villa 31 y 31 bis, y de los barrios Ardoy, Sima Sima, Alge, Sam Martín, Troncos del Talar, Colonia La Turca, Adalguiza, Carola Lorenzini, Coovicom, y Cooperativa de Viviendas Azul y Blanco, resaltaron la recurrencia de enfermedades respiratorias como asma y bronquiolitis, especialmente en la población infantil.

3.7.4 Enfermedades de la Piel

La mayoría de los entrevistados resaltó la recurrencia de enfermedades en la piel. Una parte de ellos indicó que serían causadas por la falta de servicios de saneamiento. Tal es el caso del entrevistado de la Villa 31 quien manifestó:

“La sarna y los hongos, es algo común. Acá hay mucha gente, en muchos lugares, que no tienen cloacas, tienen pozo ciego. Al tener pozo ciego, se inunda y ese pozo ciego rebalsa, y se mete adentro de las casas, y después una vez que... queda eso, cuando baja el nivel de agua queda eso en la tierra, y los chicos caminan descalzos...”

Por otro lado la Directora Médica del Centro de Prevención y Asistencia en Nutrición “Cecilia de Albino” en el barrio Las Tunas de Tigre, nos comentó acerca de la recurrencia de enfermedades de la piel que podrían ser causadas por niveles altos de arsénico en la tierra.

3.7.5 Otras enfermedades y problemas sanitarios detectados: drogadicción, aftosa, sobrepeso y embarazo adolescente.

Varios entrevistados manifestaron que los problemas de adicción a las drogas afectan a un número cada vez mayor de jóvenes y de niños. Tal es el caso del entrevistado de la Villa 31 quien remarcó que, si bien algunos adictos logran recuperarse, es la falta de oportunidades laborales y educativas la que limita las posibilidades de una reinserción y recuperación real:

“Es muy difícil, y tener las posibilidades, por ahí vos haces un proceso interesante, te recuperas. Pero hay pibes que no pueden volver ya al barrio, porque no van a tener la fortaleza para superar la dificultad, van a seguir corriendo un gran riesgo de volver a drogarse (...) y si no tenés algo distinto para hacer, no tenés la posibilidad de un trabajo, de ver algo distinto, una forma de vivir distinta, alguna posibilidad distinta... por ahí conseguís lugares, los internas,

el tratamiento... pero el problema es el después, ¿no? Hay como etapas, la primera es que el pibe se convenza, y que vos lo puedas lograr internar, después tenés la otra etapa que el pibe hace todo el proceso... sale, entra, sale, entra, se escapa, vuelve, hasta que logra, con suerte, no todos pueden pero algunos sí, logra superar eso, y bueno y se recupera, pero ¿qué pasa? Vuelve a villa 31 y, ¿a dónde va? Vuelve al barrio y esta todo lo que lo llevó a eso (...). Tienen que existir otras posibilidades, donde el pibe diga bueno voy a trabajar, voy a hacer esto, voy a formar mi familia, otra posibilidad, porque sino los riesgos siguen estando.”

Por otro lado en el barrio San Martín se detectaron hace unos años casos de aftosa como producto de residuos industriales. El entrevistado describía la situación de la siguiente manera:

Entrevistador:-¿Se detectó algún otro tipo de enfermedades?

Entrevistado:-Hace unos años atrás Cocarsa quemaba sangre y volaba una cosa amarilla y eso era un foco infeccioso para los chicos. Y a algunos chicos les agarró hasta la enfermedad de la vaca, la aftosa. (...) Volaba una cosa amarilla, como azufre, caía en el agua, y la gente tomaba... y eso fue contaminando y les fue enfermado el tema de la aftosa. Y hay muchos que quedaron enfermos.

Entrevistador:-¿Eso lo volvieron hacer, lo de la chimenea amarilla?

Entrevistado:-Cada tanto queman. Lo que pasa es que se hicieron muchas denuncias y se levantaron muchas firmas. (...) No era algo normal. Se hizo un par de denuncias y pararon un poco. Pero cada tanto se quema. En la ropa que dejás en la soga al otro día se encuentra ese polvillo amarillo que queda. Y a nosotros nos dicen los compañeros que trabajan ahí que queman las vacas que vienen muertas arriba de los camiones, las vacas que mueren en el corrales que están de a 3 a 4 días que están con olor y la dejaron ahí tirada y la queman ahí adentro. (...) Porque no se podía estar por el olor horrible que desembocaba la chimenea. Hay por animales muertos dentro de camión

Entrevistado:-Pero tiene chimenea.

Entrevistado:-Sí. Pero no debe ser suficiente para que vaya el humo arriba.

Entrevistador:-O bien no tiene filtro la chimenea.

Entrevistado:-No sabes el olor que dejaba. No se podía estar, un olor horrible. Llegaba hasta 7 o 9 manzanas el olor. (...)

Finalmente, la Directora Médica del Centro de Prevención y Asistencia en Nutrición “Cecilia de Albino” en el barrio Las Tunas de Tigre, comentó, por un lado, que los problemas de desnutrición detectados a principios de la presente década habrían sido reemplazados por problemas de sobrepeso asociados a los malos hábitos alimenticios, sobre todo de los niños.

“Nosotros trabajamos mucho en la prevención. Acá es un barrio muy carenciado y este centro se creó en la época, a partir de la crisis del 2002 (...) que se acentuó mucho la pobreza en todo el país. Y ésta es una de las zonas más afectadas. Entonces sí hubo casos de desnutrición, pero (...) a pesar de que la desnutrición es muy mediática y da mucho lugar en la televisión no es el principal problema nutricional en nuestro país. Esta siendo, en este momento, muy

superada por la obesidad y por el sobrepeso (...) La mayoría de los problemas nuestros son de malnutrición: chicos que se alimentan mal (...) Es pérdida de los hábitos de comer en la casa, el chico come por la calle (...) No tienen problemas de peso, pero es una nutrición pésima.”

Por otro lado, la entrevistada resaltó la recurrencia de casos de embarazos en edades tempranas, asociando esta situación no a la falta de información sino a la falta de proyectos personales por parte de las adolescentes.

“Es un tema muy complejo porque tiene que ver con las condiciones en que viven las familias, son familias de muchos chicos. La adolescente que tiene 14, 15, 16 años, aparte de que existen situaciones de violencia y de abuso, etcétera, son adolescentes que tienen 5 hermanos para cuidar, los padres se van a trabajar, quedan solas en la casa. No estudian, no trabajan. Vacío total el futuro en su vida. No hay nada. Entonces, se embarazan para tener algo. Algo propio, un bebé. Aunque sea decir <espero algo en la vida>. No se trata ni de falta de educación sexual, es decir, falta, pero no es solamente eso. No es no conocer, no saber, es llenar un enorme vacío en su vida (...) Habría que darles un proyecto, incluirlas en proyectos donde tengan algo para hacer (...) Hay un 40% de embarazo adolescente.”

3.8 Construcción de Viviendas

En varios de los barrios visitados se habían construido o se estaban construyendo viviendas. En primer lugar, en la Villa 31 se está por comenzar a desarrollar el Plan Mejor Vivir mediante el cual se mejorarán las fachadas. Sin embargo los entrevistados resaltaron la urgencia de un plan integral de viviendas debido a un colapso habitacional. Por otro lado, en el Barrio Ardoy, en la localidad de San Fernando, se construyeron 105 viviendas con el Plan de Mejoramiento de Viviendas. En tercer lugar, en el Barrio Covicom, en San Isidro, se construyeron 165 viviendas nuevas, se refaccionaron otras, y se mejoraron viviendas y asfaltos, así como también se construyeron las redes de agua potable, de cloacas, y de gas por medio del Plan Federal de Viviendas. Además, la entrevistada de este barrio describía esta obra de la siguiente manera:

“Las casitas que se hizo por medio del gobierno y de la Municipalidad son iguales casi, comedor y dos dormitorios y el baño, y un living, living-comedor digamos, todo junto. Salvo algunas casos especiales que eran muchos y se hizo hasta cuatro habitaciones. (...) Hay contemplados casos de familias muy numerosas que se hicieron... inclusive se obviaron las casas tipo y se les hizo casas sólidas, casa más grande con techo de losa. Esto se empezó en 2004.(...) Las casas nuevas, tanto como las refaccionadas, se le dio también mucho énfasis a los hijos, porque le sacábamos la casillita que estaba en el fondo, y se le hizo a lo mejor dos piezas de material bien hechas, o con baño o cocinita, o sea que se veía. Entonces, lo que hay que tener en cuenta es... si vamos al caso se hizo un muy buen trabajo porque se le hizo al padre, se vio la manera de ayudar a los

propios hijos con casas sólidas tirando todas las casillas. No hay casas precarias en el barrio.”

Finalmente, en el Barrio Bonich los mismos vecinos se organizaron, conformaron la Cooperativa de Viviendas Azul y Blanco y construyeron sus propias viviendas, con ayuda del gobierno sólo para el diseño y para la compra de algunos materiales. De ésta manera explicaba un representante la forma en que se construyeron las viviendas:

Entrevistador: -¿Y tuvo algún programa del gobierno para construir viviendas?

Entrevistado: -No, esto se formó una cooperativa entre los vecinos y se formó, fue una cuestión conjunta. Entonces cuando se formó se pagaba una cuota y dentro de lo que había del dinero de la cuota se compraba los materiales para ir (...) o sea que no se tuvo ayuda, esto fue esfuerzo propio. La construcción fue de los mismos vecinos lo único que fue una especie de convenio entre la municipalidad o el gobierno de turno para el diseño del barrio de la dirección de obra que fue por parte de la municipalidad, que venían los arquitectos. El terreno fue donado por la municipalidad y los socios pagaban cuotas. Y la mano de obra era por parte de los propios vecinos que venían de trabajar y venían a trabajar a la casa. Las casas se fueron haciendo por planes después depende de las horas trabajadas y a las cuotas pagas se fueron haciendo sorteos para ver quiénes estaban en cada plan, el que tenía más cantidad de horas de trabajo podía elegir la vivienda primero y los que se iban postergando para lo último.

4. Conclusiones

A continuación enumeraremos las situaciones más relevantes y, a nuestro entender, preocupantes presenciadas en los barrios visitados:

- Los terrenos cuentan con más de una vivienda y en cada una de éstas suele vivir más de una familia. Las familias tienen en promedio 5 hijos y son recurrentes las familias numerosas, de más de 7 miembros. Existen barrios, como la Villa 31 y 31bis, donde se registran importantes niveles de hacinamiento.
- Muchos de los barrios cuentan con fuentes de trabajo en sus cercanías, sin embargo, la presencia de changarines y de cartoneros denota la inserción en el mercado informal de trabajo.
- Los Jefes de Familia cuentan, en general, con un nivel primario o superior de educación. En general los chicos asisten a la primaria y en el nivel secundario se observan niveles altos de deserción. La demanda de vacantes habría aumentado a partir de la Asignación Universal por Hijo.
- La mayor parte de los barrios donde se realizaron las entrevistas cuentan con servicio eléctrico y de agua potable. En este último caso el servicio se instaló con el Programa Agua + Trabajo o PROMEBA. En general los usuarios están conformes con el servicio. Se observó que en algunos casos sería recomendable tener un seguimiento, para resolver problemas operativos como pérdida en tanques elevados o niveles de turbiedad medios.
- Muy pocos barrios cuentan con servicio de gas natural, siendo elevado el costo de las garrafas.
- Muchos de los barrios sufren, como mínimo, una inundación por año, pocos cuentan con desagües pluviales y es recurrente la presencia de residuos en la vía pública.
- Se visitaron barrios donde no existe aún provisión de agua potable de AySA. En algunos se consume agua de pozos que no cuentan con la profundidad necesaria para evitar la contaminación de la misma.

En otros casos vecinos se proveen de agua por medio de camiones cisterna o canillas comunitarias siendo recurrente la falta de agua.

- Diversos casos no cuentan con red de cloacas. En ellos los vecinos se deshacen de las aguas servidas mediante pozos ciegos que, generalmente, deben destapar, como mínimo, tres veces al año. Por otro lado, muchos vecinos arrojan las aguas servidas a la vía pública y desagotan los pozos ellos mismos, arrojando los deshechos a la calle.
- Con respecto a las enfermedades, se resaltó la recurrencia de parasitosis y de problemas respiratorios y de la piel. Por otro lado se mencionaron problemas de sobrepeso y de aftosa.
- En cuanto al servicio prestado por AySA existe un alto reconocimiento del Programa Agua + Trabajo en cuanto a la prestación del servicio en relación a la creación de nuevas fuentes de trabajo. Es importante destacar la capacitación de personas que anteriormente no tenían oficio alguno y el reemplazo de Planes Sociales por Salarios.

En muchos casos los entrevistados hicieron referencia a la recuperación del empleo y sobre todo de la dignidad de los integrantes de las Coopertativas de trabajo.

Sería importante implementar en las Regiones un programa de seguimiento de los servicios prestados en zonas carenciadas, orientados a remediar algunos problemas operativos y a comunicar las características del servicio agua potable.

- Anexo IV.1 Formulario de la Entrevista

A. Preguntas socio-demográficas

¿Cuántas personas viven en el barrio?, ¿Cuántas familias viven en el barrio? ¿Cuál es el promedio, aproximadamente, de hijos que tiene cada pareja?

¿De qué trabaja la gente del barrio? ¿Existe alguna industria o empresa que emplee a muchas de las personas del barrio? ¿Hay muchos desempleados? ¿La mayoría de la gente trabaja de forma permanente o temporal? ¿Cuántos miembros de la familia trabajan?

¿Qué nivel de educación formal tienen los jefes de familia? ¿Los chicos asisten a la primaria? ¿Y a la secundaria? ¿Hay muchos chicos que abandonen sus estudios? ¿Hay adultos completando sus estudios? ¿Hay escuelas suficientes para todos los chicos del barrio?



B. Datos sobre las viviendas

¿Con qué servicios cuentan las viviendas? (marcar con una cruz las que tienen) ¿Son servicios de buena calidad?

Instalación eléctrica	
Agua potable	
Gas licuado (garrafa)	
Gas natural (Red)	
Cloacas	
Teléfono	

¿Los vecinos son propietarios de los terrenos donde viven?

¿El barrio:

- Está ubicado en una zona inundable?
- Tiene algún basural cercano?
- Tiene alumbrado público?
- Si tiene, funciona correctamente?
- Tiene sistema pluvial?
- Si tiene, funciona correctamente?
- Tiene pavimentos?
- En todas las calles?

Características de las viviendas (completado por el entrevistador)

Casas frentistas a la calle	
Casas internas	
Departamentos	

C. Datos sobre agua potable



Cuál es la fuente de agua potable (EN CASO DE NO EXISTIR RED DE AGUA POTABLE)

Pozo con bomba a motor (bombeador)	
Pozo con bomba sumergible	
Pozo con bomba manual	
Pozo sin bomba	
Surtidor público y/o compartido	
Transporte por cisterna	
Otro (Especificar):	

¿Hace cuánto que se utiliza este método?

¿A cuántas familias abastece?

¿Se consume alguna de estas alternativas de agua?

Agua en bidones	
Agua mineral	
Soda	
Otra (especificar):	

D. Datos sobre Desagües Cloacales y Enfermedades

¿Cuál de estos sistemas utilizan las familias para eliminar las aguas servidas?

Pozo ciego	
Baño tipo letrina	
Desagüe a pluvial	
Desagüe a vía pública (zanja o cuneta)	
Otro (Especificar):	

¿En los últimos tres años han tenido alguno de los siguientes problemas con su sistema de desagües?

Desbordes internos	
Desbordes externos	
Problemas de napas	
Taponamientos	
Malos olores	
Otro (Especificar):	

¿Qué problemas les origina la ausencia del sistema de red cloacal pública?

Malos olores	
Peligros para la salud	
Roedores y/o insectos	
Desagrado, el agua está contaminada	
Es un foco de suciedad	
Otro (Especificar):	
Enfermedades de la piel	



En el último año, ¿se han detectado alguna de las siguientes enfermedades en su barrio?

Diarreas	
Trastornos digestivos	
Parásitos intestinales	
Hepatitis	
Dengue	
Enfermedades respiratorias	
Enfermedades de la piel	
Otras	

¿Existen en el barrio servicios de salud suficientes y apropiados?

E. Datos sobre asistencia gubernamental para la construcción de viviendas

¿Se construyeron viviendas en los últimos 10 años, con fondos del gobierno?		
¿Cuál fue el origen de los fondos?	Nacional	
	Provincial	
	Municipal	
¿Qué cantidad de viviendas se construyeron? (indicar el número)		
¿Existe en la actualidad algún programa de ejecución de viviendas?		
¿Cual es el origen de los fondos?	Nacional	
	Provincial	
	Municipal	
¿Qué cantidad de viviendas se van a ejecutar? (indicar el número)		
¿Reciben asistencia gubernamental para la construcción de viviendas?	Compra de materiales de construcción	
	Asistencia técnica para la construcción de la vivienda	
	Otro (indicar el la parte inferior de la planilla)	



¿Cuáles son las necesidades que las autoridades deben resolver en forma prioritaria?

Vivienda	
Agua potable	
Cloacas	
Electricidad	
Desagües Pluviales	
Pavimentos	
Alumbrado público	
Gas Natural	
Teléfono	
Escuela	
Hospital/Sala Primeros Auxilios	
Otro (Especificar):	

Nombre del entrevistado:	
Nombre de la Institución:	
Cargo:	
Barrio:	
Localidad:	
Otros entrevistados:	

ANEXO IV.2 Planillas de desgrabación y relevamiento fotográfico.

Entrevista N° 1

FECHA: 03-08-2010

Nombre del entrevistado:	Padre Guillermo Torre
Nombre de la Institución:	Capilla Nuestra Virgen del Rosario
Cargo:	Cura
Barrio:	Villa 31-31 bis
Localidad:	CABA
Otros entrevistados:	Jorge Vargas y María Martínez

A. Preguntas socio-demográficas

¿Cuántas personas viven en el barrio?, ¿Cuántas familias viven en el barrio? ¿Cuál es el promedio, aproximadamente, de hijos que tiene cada pareja?

Viven de 30.000 a 40.000 personas. Con un promedio de 5 hijos por familia.

¿De qué trabaja la gente del barrio? ¿Existe alguna industria o empresa que emplee a muchas de las personas del barrio? ¿Hay muchos desempleados? ¿La mayoría de la gente trabaja de forma permanente o temporal? ¿Cuántos miembros de la familia trabajan?

El 50% son Inmigrantes de Bolivia, Paraguay, y en menor porcentaje de Perú.

La mayoría de los vecinos trabaja como obreros de construcción, empleados/as de limpieza, vendedores ambulantes, cartoneros, albañiles. Hay algunos profesionales.

Hay pocos desocupados y se cobran Planes sociales: Asignación Universal por Hijo, planes del Gobierno de la Ciudad para jóvenes.

La mayoría son empleados temporales, cuentapropistas y trabajan en negro.

Además del jefe de familia trabaja la mujer y en algunos casos los hijos.

El ingreso promedio es de \$1200. Por los planes de asignación se cobran \$ 360 por hijo.

“Una familia tipo son cinco, pero después tenés el desglose de familia, porque los chicos crecen, arman sus parejas, sus familias, entonces agarran una pieza, entonces en una casa por ahí de repente tenés dos, tres familias, (...) hay mucho hacinamiento. Hay mínimo cinco personas por casa, en un dormitorio, dos dormitorios, baños compartidos”

¿Qué nivel de educación formal tienen los jefes de familia? ¿Los chicos asisten a la primaria? ¿Y a la secundaria? ¿Hay muchos chicos que abandonen sus estudios? ¿Hay adultos completando sus estudios? ¿Hay escuelas suficientes para todos los chicos del barrio?

Los Jefes de familia tienen el primario completo y algunos incompleto.

Los chicos asisten a la escuela.

Hay una sola escuela con 1500 plazas entre mañana y tarde. Hay deficiencia escolar porque en el barrio viven aproximadamente 20.000 chicos. Les cuesta mucho encontrar plazas escolares y perciben una fuerte discriminación.

Existe una importante deserción escolar, sobre todo en los que empiezan el secundario.

Aumentó la concurrencia escolar a partir de la implementación de la Asignación Universal por Hijo porque les exigen a los padres la asistencia de los chicos a la escuela.

“No hay escuela en el barrio. Tenemos acá, sí, el Centro de Asistencia familiar, y hay un jardín, pero después los colegios tenés que ir o allá atrás del correo a “La Banderita Argentina” o a Recoleta, y hay que hacer ese viaje, cruzar esa avenida ahí, es peligrosísima cuando los chicos vuelven de la escuela. (...) Tendría que haber una escuela adentro del barrio. (...) tendría que haber un montón de otras posibilidades que ayudaran a contener a los chicos.”

“La mayoría tienen el primario, secundario hay muchos que quedaron por la mitad, porque la necesidad de laburo es otra cosa (...) Los chicos abandonan porque a veces tienen que comprar cosas, tienen que comprar libros, y son cinco, seis hermanos, ponele, y es mucho gasto... y vienen y les dicen <Che, estoy trabajando en Mc Donald’s, ¿vamos?>, y abandonan la escuela.”

“Hay otra cosa, hay chicas que son madres muy jóvenes, a los 15, 16, 17, ya tienen chiquitos, (...) hay muchos casos de esos.”

B. Datos sobre las viviendas

¿Con que servicios cuentan las viviendas? (marcar con una cruz las que tienen) ¿Son servicios de buena calidad?

Instalación eléctrica	<p>Tienen servicio de Edenor en la mayor parte del barrio, y de Edesur en una parte menor. La capacidad de las redes y subestaciones está colmada.</p> <p>En muchos casos los vecinos se cuelgan de los mismos con un alto riesgo de las vidas humanas</p> <p>“La gente se desespera, no hay agua, y no espera que el gobierno venga y nos dé soluciones, trata como sea de buscarse la forma. Es más, a veces nosotros tenemos una cuadrilla hasta las 11 de la noche, que va, se cortó la luz y, con el frío que hace, sin luz, un apagón, y sin embargo la gente se sube a los postes, arriesga la vida y cambia los fusibles. Aquí tenemos que hacer algo urgente.”</p>
Agua potable	SI
Gas	<p>No hay red de gas. Se abastecen por medio de garrafas. En el invierno tuvieron que comprar garrafas a \$100, que les duran 10 días como máximo. Luego de tomar una medida de fuerza, cortar la autopista, lograron comprarle garrafas a YPF a \$20.</p> <p>“Este invierno fue terrible. Hubo un corte en la terminal (de Retiro) con ciento y pico de personas con garrafas en las manos porque no había garrafa y los que están habilitados para vender dentro del barrio la vendían a 10 pesos el kilo, y llegaba la garrafa de diez kilos, a 100 pesos. (...) No dura nada una garrafa, depende la familia, quince días, y ahora en invierno encima no podían ni paliar, no tenían luz ni gas, era una cosa desesperante. Así que tuvieron los vecinos que organizarse y... ir a buscar a la planta, creo que son 20 pesos, y vinieron como 3 camiones a repartir gas a la gente, a 20 pesos. A eso se tendría que haber vendido adentro del barrio.” “Está la terminal de ómnibus, sabemos que a veces salimos a la autopista... sabemos que perjudicamos pero es la única forma de hacernos escuchar porque sino no te escuchan.”</p>
Cloacas	No.
Teléfono	Solo en algunas casas.

¿Los vecinos son propietarios de los terrenos donde viven?

Son inquilinos y ocupantes.

¿El barrio:

- Está ubicado en una zona inundable?
- Sí
- Tiene algún basural cercano?

Hay mucha acumulación de basura debido a que los camiones de basura no alcanzan a llevar todos los residuos acumulados. Hay ratas y cucarachas. Por este motivo se ha implementado un programa de Ciudad de Buenos Aires de fumigación, que lo hacen cooperativas de 15 personas que trabajan en 10 manzanas cada una.

“Nosotros tenemos el saneamiento, tenemos alrededor de 120 personas en todo el barrio repartido (...), limpiamos nosotros, saneamiento es eso, no reciclado.(...) Cada sector tiene sus tachos de basura, nosotros limpiamos todo, barremos, limpiamos, fumigamos, pintamos, de todo hacemos, sacamos escombros, y tiramos todo”

“La que está trabajando es la empresa Cliba que tiene puntos donde la gente tira la basura. (...) las cooperativas también que barren el barrio, juntan la basura y la tiran en esos pocos... que son hoy focos sanitarios. Si vos recorres el barrio no da abasto por más que pongan 20 tachos, hay mucha cantidad de basura, para la población que hay. Más allá de que haya gente limpiando, los focos de infección están donde se junta, donde entra Cliba. Lo que se está pidiendo es que tenga una segunda pasada. (...) Ellos pasan por las calles principales, las calles internas del barrio las hacen las cooperativas que se organizaron, y como ha crecido la densidad de basura hay mucha gente que ya le molestan los tachos de basura y quiere sacarlos, pero no hay donde tirarla, ese es el problema.”

“La recolección de los residuos es terrible, vos ves a los chicos que se meten en los tachos, buscan cosas... o los otros q empiezan a revolver para encontrar algo... entonces tiran todo (...) andan los chicos ahí dando vueltas y se agarran enfermedades.”

Organizaciones Barriales para la limpieza del Barrio

“Nosotros empezamos haciendo reciclado, en la cuadrilla nuestra, juntando cartones, diarios y botellas (...). A su vez no sólo limpiamos: fumigamos las casas, tiramos veneno, para las cucarachas y las ratas digamos, (...), pintamos las veredas, pintamos las plazas, pintamos las canchas. (...) Son 6 cooperativas en total, de 15 y 18 personas (...). Nosotros no tenemos espacio como para juntar, teníamos que venderlo para seguir juntando. Y de ahí salían los sanguches, el fiambre, la gaseosa, para la cooperativa, para nosotros.”

- Tiene alumbrado público?
- SI
- Si tiene, funciona correctamente?
-
- Tiene sistema pluvial?
- No
- Si tiene, funciona correctamente?
- Tiene pavimentos?
- No
- En todas las calles?

Características de las viviendas (completado por el entrevistador)

Casas frentistas a la calle	SI
Casas internas	SI
Departamentos	SI

C. Datos sobre agua potable

Tienen una red de abastecimiento de agua potable periférica de 400 y 160 mm. de diámetro.

Las redes internas fueron ejecutadas por los vecinos.

Como es un predio muy grande de propiedad del Onabe y, no tiene subdivisiones, AySA no puede construir las redes internas.

Se está por formar una Mesa de Trabajo entre el gobierno de la Ciudad de Buenos Aires y las empresas de servicios, donde en primer lugar los vecinos tienen que aprobar el Master Plan de viviendas propuesto por el Gobierno de la Ciudad. Luego las empresas de servicios van a hacer los proyectos y obras correspondientes.

En el caso del agua potable las redes se ejecutarán por medio del Programa Agua+Trabajo.

“En lugares donde tenían 27 de presión tienen 17, donde había 8 de presión tienen 2, 4, y adentro del barrio ya se pierde la presión.”

“Nosotros tenemos una red troncal en la (villa) 31bis, que se hizo, ya tiene un año casi, pero si va a haber una urbanización las cañerías no van a quedar en el mismo lugar... no sirve. Se palió nada más la necesidad. Es una red troncal de 160 que si tiene que venir la urbanización y abrir calles van a tener que hacerla de nuevo. Hay un paso grande, digo, para hacer algo definitivo tiene que estar la urbanización por delante, el trazado de calles y ahí trabajar eso.”

“Como están las cosas hechas así nomás, hay parches desde hace muchos años, hay cables de media tensión que están a 40 centímetros consolidados”.

“Porque la red que nosotros hacíamos, a veces por necesidad conectábamos agua, hace varios años, antes de que entrara la red troncal, y lo que hacíamos (era) conectar los caños nuestros ahí, y caños que eran de luz, esos que vienen subterráneos, que vienen 3 pegados, y nosotros los utilizábamos y tenemos todavía empalmado, pero con un caño de material muy duro que no te permite abrazarlo bien, tiene pérdidas, y pasa por la cloaca, pasa por todos lados (...) y si no tenés presión de agua entra todo lo de afuera (...) ahora que tenemos red troncal el agua es buena pero antes de pronto te salía amarilla, salían tres gotas y estabas sin agua y cuando había presión empezaba a salir agua sucia, y después salía... y no tenías muchas ganas de ampliar porque el agua no salía bien, si había pérdida en algún caño entonces se te metía toda la suciedad en el agua.”



Cuál es la fuente de agua potable (EN CASO DE NO EXISTIR RED DE AGUA POTABLE)

Pozo con bomba a motor (bombeador)	NO
Pozo con bomba sumergible	NO
Pozo con bomba manual	NO
Pozo sin bomba	NO
Surtidor público y/o compartido	NO
Transporte por cisterna	NO
Otro (Especificar):	

¿Hace cuánto que se utiliza este método?

Siempre

¿A cuántas familias abastece?

¿Se consume alguna de estas alternativas de agua?

Agua en bidones	SI, MUCHAS CASAS TIENEN DISPENSER.
Agua mineral	X
Soda	X
Otra (especificar):	

D. Datos sobre Desagües Cloacales y Enfermedades

¿Cuál de estos sistemas utilizan las familias para eliminar las aguas servidas?

No hay red de desagües cloacales. Tienen pozos ciegos que desbordan en los días de lluvia. Hasta hace un tiempo hacían drenajes hacia desagües pluviales. El Gobierno de la Ciudad les prohibió este procedimiento. Hoy los desbordes de los pozos desembocan en la vía pública.

“Acá nos inundamos, pero mal. Encima no tenemos los atmosféricos. Antes había 4, 5 atmosféricos en el barrio, cuando se inundaba una persona, venían y te sacaban toda el agua, cuando cae la lluvia ahora no tenemos más. Porque, dicen que el gobierno a la empresa... no los deja desembocar acá. (...) Cuando a ellos se les llena el tanque digamos, que tiene como 80000 litros no se qué, vamos a los pluviales y tiramos esa agua, porque no hacemos pozos ciegos los días de emergencia, que llueve. Vos imaginate, tenemos cualquier cantidad de gente, y no nos dejan (refiriéndose al desagote de los pozos cuando se inundan por la lluvia). Hace alrededor de 4, 5 meses que no tenemos servicio de atmosférico.”

Pozo ciego	X
Baño tipo letrina	
Desagüe a pluvial	
Desagüe a vía pública (zanja o cuneta)	X
Otro (Especificar):	

¿En los últimos tres años han tenido alguno de los siguientes problemas con su sistema de desagües?

Desbordes internos	X
Desbordes externos	X
Problemas de napas	X
Taponamientos	X
Malos olores	X
Otro (Especificar):	

¿Qué problemas les origina la ausencia del sistema de red cloacal pública?

Malos olores	X
Peligros para la salud	X
Roedores y/o insectos	X
Desagrado, el agua está contaminada	X
Es un foco de suciedad	X
Otro (Especificar):	
Enfermedades de la piel	X

En el último año, ¿se han detectado alguna de las siguientes enfermedades en su barrio?

Diarreas	SI
Trastornos digestivos	
Parásitos intestinales	SI
Hepatitis	SI
Dengue	
Enfermedades respiratorias	SI. En invierno hay muchos casos de bronco espasmo, preferentemente en la población infantil.
Enfermedades de la piel	SI
Otras	Casos de Gripe A, sarnilla.

“La sarna y los hongos, es algo común. Acá hay mucha gente, en muchos lugares, que no tienen cloacas, tienen pozo ciego. Al tener pozo ciego, se inunda y ese pozo ciego rebalsa, y se mete adentro de las casas, y después una vez que... queda eso, cuando baja el nivel de agua queda eso en la tierra, y los chicos caminan descalzos...”

Drogadicción

Hay serios problemas por el consumo de paco. Cuando los casos son detectados, con la asistencia de miembros de la Iglesia, los chicos son trasladados a un centro de tratamiento. El problema es la reincidencia cuando vuelven al barrio.

“Es muy difícil, y tener las posibilidades, por ahí vos haces un proceso interesante, te recuperas. Pero hay pibes que no pueden volver ya al barrio, porque no van a tener la fortaleza para superar la dificultad, van a seguir corriendo un gran riesgo de volver a drogarse (...) y si no tenés algo distinto para hacer, no tenés la posibilidad de un trabajo, de ver algo distinto, una forma de vivir distinta, alguna posibilidad distinta... por ahí conseguís lugares, los internos, el tratamiento... pero el problema es el después, ¿no? Hay como etapas, la primera es que el pibe se convenza, y que vos lo puedas lograr internar, después tenés la otra etapa que el pibe hace todo el proceso... sale, entra, sale, entra, se escapa, vuelve, hasta que logra, con suerte, no todos pueden pero algunos sí, logra superar eso, y bueno y se recupera, pero ¿qué pasa? Vuelve a villa 31 y, ¿a dónde va? Vuelve al barrio y esta todo lo que lo llevó a eso (...). Tienen que existir otras posibilidades, donde el pibe diga bueno voy a trabajar, voy a hacer esto, voy a formar mi familia, otra posibilidad, porque sino los riesgos siguen estando.”

“Es fundamental la contención familiar (...) y después la salida, que pueda salir y decir bueno puedo trabajar, puedo estudiar, puedo hacer algo distinto a esto (...) y de eso hay muy poco. En estos últimos años hay más lugares para internar, pero todavía falta lo que viene después, porque el pibe, ¿a dónde va? Después esta todo el trabajo de prevención, (...) todo lo que hacemos tiene que ver con la prevención, hasta la catequesis, inculcar los valores, el valor de los otros, el valor de la vida, y vivimos luchando con eso, desde los más chiquitos, que cuando llega la adolescencia la tentación les va a llegar seguro, porque eso ya no depende de nosotros (...) Así que si tienen alguna contención familiar, si pueden terminar el colegio primario, y ven que tienen ciertas posibilidades, aunque vengan y le ofrezcan el tipo va a tener menos riesgo de caer.”

¿Existen en el barrio servicios de salud suficientes y apropiados?

La sala de primeros auxilios no puede abastecer a la población. Hay un edificio previsto para una nueva sala ocupado con un hogar de día.

E. Datos sobre asistencia gubernamental para la construcción de viviendas

¿Se construyeron viviendas en los últimos 10 años, con fondos del gobierno?	NO	
¿Cuál fue el origen de los fondos?	Nacional	
	Provincial	
	Municipal	
¿Qué cantidad de viviendas se construyeron? (indicar el número)		
¿Existe en la actualidad algún programa de ejecución de viviendas?	PROGRAMA MEJOR VIVIR	
¿Cual es el origen de los fondos?	Nacional	
	Provincial	
	Municipal	
¿Qué cantidad de viviendas se van a ejecutar? (indicar el número)		
¿Reciben asistencia gubernamental para la construcción de viviendas?	Compra de materiales de construcción	SI
	Asistencia técnica para la construcción de la vivienda	NO
	Otro (indicar el la parte inferior de la planilla)	

Hay un programa del Gobierno de la Ciudad para reformar las viviendas existentes. Actualmente se está comenzando a ejecutar un programa de mejoramiento de fachadas y de extensión de las viviendas construidas.

“Se está tratando de implementar ahora el Programa Mejor Vivir que es para refaccionar (...) pero nunca hubo un programa de viviendas, sino hubiéramos cambiado hace rato”



¿Cuáles son las necesidades que las autoridades deben resolver en forma prioritaria?

Vivienda	X
Agua potable	X
Cloacas	X
Electricidad	X
Desagües Pluviales	X
Pavimentos	X
Alumbrado público	X
Gas Natural	X
Teléfono	
Escuela	X
Hospital / Sala Primeros Auxilios	X
Otro (Especificar):	

Entrevista N° 1
Barrio: Villa 31 y 31 bis.
Localidad: Ciudad de Buenos Aires



Entrevistador: Gustavo Funes
Entrevistados: Padre Guillermo Torre, Jorge Vargas y María Martínez.



Vistas generales del barrio y de la tipología de viviendas.



Entrevista Nº 2

FECHA: 13-08-2010

Nombre del entrevistado:	Analia Nigro
Nombre de la Institución:	Centro de Salud Barrio Mitre
Cargo:	Enfermera. Coordinadora de Centro de Salud de Hurlingham
Barrio:	Barrio Mitre
Localidad:	Hurlingham
Otros entrevistados:	

A. Preguntas socio-demográficas

¿Cuántas personas viven en el barrio?, ¿Cuántas familias viven en el barrio?
¿Cuál es el promedio, aproximadamente, de hijos que tiene cada pareja?

Las familias como promedio tienen 5 chicos.

¿De qué trabaja la gente del barrio? ¿Existe alguna industria o empresa que emplee a muchas de las personas del barrio? ¿Hay muchos desempleados? ¿La mayoría de la gente trabaja de forma permanente o temporal? ¿Cuántos miembros de la familia trabajan?

En cooperativas, en planes y en fábricas.

Hay mucha inmigración, y una parte importante no es permanente. Por ésta razón no pueden realizarse seguimientos en materia de salud.

¿Qué nivel de educación formal tienen los jefes de familia? ¿Los chicos asisten a la primaria? ¿Y a la secundaria? ¿Hay muchos chicos que abandonen sus estudios? ¿Hay adultos completando sus estudios? ¿Hay escuelas suficientes para todos los chicos del barrio?

No hay deserción. Porque aparte nosotros de lo que es medicina preventiva hacemos prevención en las escuelas. Entonces ayudamos también y entonces. Los chicos van, tienen que ir sino no van a cobrar esto de la Asignación Universal. Hay sí un aumento este año y parte del año pasado gente que va a la escuela.

Con respecto a la Asignación Universal por Hijo ¿hay una diferencia en cuanto si los padres o tutores cumplen, tenía entendido de que es \$130, pero si cumplen con la reglamentación de la asistencia escolar y la médica, le agregan \$ 50 más?

No lo puedo responder porque no lo sé de ante mano. Lo que sí le puedo decir es que aumentó mucho la demanda lo que es centro de salud y las escuelas porque si no cumplen con eso... acá la gente trabaja a presión y hace las cosas a presión. Porque usted viene acá y todo es gratis, no se paga nada. Usted viene al

centro de salud y se va con la medicación con la atención. Y las vacunas nosotros vamos a los barrios o a las escuelas, y todavía hay chicos que no están vacunados. Sin embargo si va a micro estadio, porque van a entregar libretas. Y nosotros hacemos los operativos de salud, y lo citamos acá o en el centro de salud. Entonces es única la manera que la mamás los lleven a los hijos a vacunar. Y aumentó mucho desde que se comenzó con las libretas. Y este año desbordo (...). Nosotros le decimos una mentirita a la mamá, una mentira piadosa, que si no cumple o no terminan con el calendario escolar, de las vacunas se le va a sacar la asignación. Entonces vuelven en la próxima cita (...).

Este es un lugar donde hay mucha gente extranjera. (...) Van y vienen. Vienen ahora nosotros vacunamos y después desaparecen, hacen como un tour sanitario (...).

Y nosotros vamos porque a mí me toca ver si nace un chico que vos sabes que tiene bajo peso, o si la mamá es adolescente o mamá en riesgo. Yo voy a la casa con la médica y hacemos ese seguimiento de ese chico prematuro. Muchas veces tenemos direcciones que no existen o hasta que lo encontrás es una persona que es de afuera y que vino a tener su bebé y se fue y ya no la vimos más.

¿Y hay parte de chicos no escolarizados también?

Pero en eso no son tan huecos como nosotros, porque es como a la escuela le dan un poquito más de bolilla. Nosotros acá no sé porque hace 4 generaciones que es un desastre, porque los chicos no van a la escuela, ahora con esto se empezó a reactivar un poquito. Ya te digo nosotros tenemos matrícula de chicos, como hacemos escuela, tenemos

una matrícula de 200 donde asisten 80. Esto fue aumentado por la Asignación familiar. Pero hace unos años atrás era una deserción terrible y esto llevaba a la población que no se vacunen los chicos. (...) Era preferible que la directora lo anotara sin ninguna vacuna pero que el chico no perdiera la vacante o sea era preferible que este en la escuela y que no en la calle. Pero era un tema también (...) y entonces tiene chicos de 11 años que ni siquiera tienen la vacuna de ingreso escolar.

¿Cuáles son las vacunas que les dan?

La que les corresponden al calendario nacional.

Y tenes la Sabin, la hepatitis B y A, la triple viral, la sarampión, rubiola, paperas, el tétanos, difteria, la meningitis y estamos incorporando la de neumonía, la pneumo23 para mayores de 3 años y la premonal los menores. Que esa vacuna no había y que si había que pagarla y era muy cara.

Nosotros la tenemos es del programa nacional de vacunas, que es a través de inmunización de nación y que yo estoy encargada de inmunizaciones acá en el Municipio no me falta ninguna vacuna porque hago un pedido anual (...).

B. Datos sobre las viviendas

¿Con que servicios cuentan las viviendas? (marcar con una cruz las que tienen)

¿Son servicios de buena calidad?

Instalación eléctrica	
Agua potable	
Gas licuado (garrafa)	
Gas natural (Red)	
Cloacas	
Teléfono	

¿Los vecinos son propietarios de los terrenos donde viven?

¿El barrio:

- Está ubicado en una zona inundable?
- SI
- Tiene algún basural cercano?
- SI
- Tiene alumbrado público?
- SI
- Si tiene, funciona correctamente?
-
- Tiene sistema pluvial?
- NO
- Si tiene, funciona correctamente?
-
- Tiene pavimentos?
- NO
- En todas las calles?

Características de las viviendas (completado por el entrevistador)

Casas frentistas a la calle	
Casas internas	
Departamentos	



C. Datos sobre agua potable

Cuál es la fuente de agua potable (EN CASO DE NO EXISTIR RED DE AGUA POTABLE)

Pozo con bomba a motor (bombeador)	
Pozo con bomba sumergible	
Pozo con bomba manual	
Pozo sin bomba	
Surtidor público y/o compartido	
Transporte por cisterna	
Otro (Especificar):	

¿Hace cuánto que se utiliza este método?

¿A cuántas familias abastece?

¿Se consume alguna de estas alternativas de agua?

Agua en bidones	
Agua mineral	
Soda	
Otra (especificar):	



D. Datos sobre Desagües Cloacales y Enfermedades

¿Cuál de estos sistemas utilizan las familias para eliminar las aguas servidas?

Pozo ciego	
Baño tipo letrina	
Desagüe a pluvial	
Desagüe a vía pública (zanja o cuneta)	
Otro (Especificar):	

¿En los últimos tres años han tenido alguno de los siguientes problemas con su sistema de desagües?

Desbordes internos	
Desbordes externos	
Problemas de napas	
Taponamientos	
Malos olores	
Otro (Especificar):	

¿Qué problemas les origina la ausencia del sistema de red cloacal pública?

Malos olores	
Peligros para la salud	
Roedores y/o insectos	
Desagrado, el agua está contaminada	
Es un foco de suciedad	
Otro (Especificar):	

En el último año, ¿se han detectado alguna de las siguientes enfermedades en su barrio?

Diarreas	
Trastornos digestivos	
Parásitos intestinales	Predomina en villa libertad y el arenero-barrio roca por basural.
Hepatitis	
Dengue	
Enfermedades respiratorias	Predominan en zonas que costean el Arroyo Soto: en parque Quirno, en Los Patitos y El Destino.
Enfermedades de la piel	En el Barrio Roca en adultos e infantes.
Otras	

¿Existen en el barrio servicios de salud suficientes y apropiados?

9 centros de salud en todo Hurlingham.

Nosotros acá en el municipio hacemos campañas, ya sea de vacunación, ya sea para desparasitar a los chicos estamos muy pendiente muy atrás de eso. Tenemos un equipo muy bien formado, donde estamos atrás de todo este tipo de cosas. Lo respiratorios... Nosotros salimos con 2 o 3 médicos y enfermeros y vamos a la casa de cada uno. Y donde cada uno le da la educación, la medicación es todo un trabajo de campo muy interesante y es lindo, un trabajo que le corresponde a medicina preventiva. Por eso les puedo decir el lugar en donde hay problemas respiratorios. Uno anda mucho atrás, ahora tenemos agentes sanitarios en donde a nosotros nos agiliza en cuanto si necesitamos algo y después esta la médica o la enfermera y lo referenciamos al centro de salud. Entonces no es que tenemos un problema respiratorio, que los chicos están todos asmáticos en Hurlingham, sino que predomina el problema respiratorio en esos lugares.

Lo que es de piel o parásitos ya le digo no le damos tiempo a que sea un problema porque cada tanto se hace la asistencia preventiva. Se desparasita a todo el municipio”

¿Hay algún lugar donde haya problemas de salud relacionados a la presencia de fábricas?

No, si bien Hurlingham se caracterizó durante muchos años de ser una zona fabril por naturaleza ya no, ahora no. Si hay una o dos fábricas es mucho, que están para el lado de Jorge Newbery (...). Asociados a fábricas no se ven patologías.”

¿Y así asociadas a basurales a cielo abierto?



No, salvo la parte, ya le digo, donde está El Arenero, Barrio Roca, y ahí estaba la gente del Ceamse, y ahí es donde yo le digo que hay problemas de piel. Pero así después otro basural a cielo abierto no hay en el Municipio (...).



E. Datos sobre asistencia gubernamental para la construcción de viviendas

¿Se construyeron viviendas en los últimos 10 años, con fondos del gobierno?		
¿Cuál fue el origen de los fondos?	Nacional	
	Provincial	
	Municipal	
¿Qué cantidad de viviendas se construyeron? (indicar el número)		
¿Existe en la actualidad algún programa de ejecución de viviendas?		
¿Cual es el origen de los fondos?	Nacional	
	Provincial	
	Municipal	
¿Qué cantidad de viviendas se van a ejecutar? (indicar el número)		
¿Reciben asistencia gubernamental para la construcción de viviendas?	Compra de materiales de construcción	
	Asistencia técnica para la construcción de la vivienda	
	Otro (indicar el la parte inferior de la planilla)	



¿Cuáles son las necesidades que las autoridades deben resolver en forma prioritaria?

Vivienda	
Agua potable	
Cloacas	
Electricidad	
Desagües Pluviales	
Pavimentos	
Alumbrado público	
Gas Natural	
Teléfono	
Escuela	
Hospital / Sala Primeros Auxilios	
Otro (Especificar):	

Entrevista N°2
Barrio: Mitre
Localidad: Hurlingham



Entrevistadores: María Eugenia Funes, Gustavo Funes



Norma Pittón y la entrevistada Analia Nigro.

Entrevista N° 3
FECHA: 13-08-2010

Nombre del entrevistado:	Marta Pérez
Nombre de la Institución:	Sociedad de fomento "Primera Aviadora Argentina"
Cargo:	Presidente
Barrio:	Carola Lorenzini
Localidad:	Hurlingham

A. Preguntas socio-demográficas

¿Cuántas personas viven en el barrio?, ¿Cuántas familias viven en el barrio? ¿Cuál es el promedio, aproximadamente, de hijos que tiene cada pareja?

Viven aproximadamente 1700 personas.

Hay familias numerosas, de entre 7 y 12 miembros. Familias extendidas en una misma vivienda o en distintas viviendas prefabricadas.

¿De qué trabaja la gente del barrio? ¿Existe alguna industria o empresa que emplee a muchas de las personas del barrio? ¿Hay muchos desempleados? ¿La mayoría de la gente trabaja de forma permanente o temporal? ¿Cuántos miembros de la familia trabajan?

Hay Profesionales (docentes, médicos, contadores, agrimensores, etc.)

Hay Albañiles, modistas, peluqueras, gasistas, plomeros, formados en Escuelas de Artes y Oficios. Esta gente tiene trabajo.

Se cobran diversos Planes sociales, hay gente trabajando en cooperativas. Se cobran también pensiones no contributivas para madres de familias numerosas.

Trabajan los hombres, algunas mujeres trabajan por hora o son amas de casa. Los jóvenes mucho no trabajan.

¿Qué nivel de educación formal tienen los jefes de familia? ¿Los chicos asisten a la primaria? ¿Y a la secundaria? ¿Hay muchos chicos que abandonen sus estudios? ¿Hay adultos completando sus estudios? ¿Hay escuelas suficientes para todos los chicos del barrio?

Los chicos van a la escuela. La Primaria la completan. En la Secundaria abandonan más. Hay un Jardín maternal, un jardín, una escuela primaria, una secundaria, y una escuela para chicos con capacidades diferentes a inaugurar. Hay escuela de adultos en Morón a donde van jóvenes y adultos a terminar la primaria y la secundaria.

B. Datos sobre las viviendas

¿Con que servicios cuentan las viviendas? (marcar con una cruz las que tienen) ¿Son servicios de buena calidad?

Instalación eléctrica	SI
Agua potable	SI, se está colocando la red de AySA
Gas licuado (garrafa)	También, en terrenos tomados donde no se adhirieron a la red.
Gas natural (Red)	SI
Cloacas	NO
Teléfono	SI

¿Los vecinos son propietarios de los terrenos donde viven?

Un 70 % de los vecinos son propietarios. Hay terrenos privados tomados.

¿El barrio:

- Está ubicado en una zona inundable?
Sí, una parte se inunda por lluvias.
- Tiene algún basural cercano?
Se está formando, hay basura en las calles y en los terrenos.
- Tiene alumbrado público?
Sí.
- Si tiene, funciona correctamente?
- Tiene sistema pluvial?
Sí.
- Si tiene, funciona correctamente?
No, hay pluviales tapados
- Tiene pavimentos?
SI
- En todas las calles?
Menos la primera

Características de las viviendas (completado por el entrevistador)

Casas frentistas a la calle	X
Casas internas	X
Departamentos	

C. Datos sobre agua potable

Cuál es la fuente de agua potable (EN CASO DE NO EXISTIR RED DE AGUA POTABLE)

Pozo con bomba a motor (bombeador)	X
Pozo con bomba sumergible	
Pozo con bomba manual	
Pozo sin bomba	
Surtidor público y/o compartido	
Transporte por cisterna	
Otro (Especificar):	

¿Hace cuánto que se utiliza este método?

60, 70 años

¿A cuántas familias abastece?

A todas.

¿Se consume alguna de estas alternativas de agua?

Agua en bidones	SI, se consumen 4 o 5 por mes, cada bidón sale entre 9 y 16 pesos.
Agua mineral	SI
Soda	SI
Otra (especificar):	Purificadores de agua

¿Tuvo algún problema de salud por consumir el agua de pozo?

“El agua es intomable. Yo particularmente no he tenido... pero la gente, la gente se queja del agua, pero yo no sé si realmente se ha enfermado por el agua o se ha enfermado por otra cosa. Yo, cuando me olvido, tomo agua y mí no me pasa nada. Pero para los bebés, para todo lo que es población chica, población infantil, compran los bidones. Porque hay una cierta... la gente ha llevado a hacer análisis de agua y el agua no tiene la pureza que tiene que tener. Aparte las perforaciones... yo tengo una perforación a 42 metros, pero ¿el que la tiene a 7? Aparte acá hay mucha contaminación, hay muchos baños, muchas napas que han subido. Tiran todo a la calle.”

D. Datos sobre Desagües Cloacales y Enfermedades

¿Cuál de estos sistemas utilizan las familias para eliminar las aguas servidas?

Pozo ciego	X
Baño tipo letrina	
Desagüe a pluvial	
Desagüe a vía pública (zanja o cuneta)	X
Otro (Especificar):	

¿En los últimos tres años han tenido alguno de los siguientes problemas con su sistema de desagües?

Desbordes internos	X Los vecinos desagotan ellos mismos los pozos con bombas a la noche y desagotan a la calle.
Desbordes externos	X
Problemas de napas	X
Taponamientos	X
Malos olores	X
Otro (Especificar):	

¿Qué problemas les origina la ausencia del sistema de red cloacal pública?

Malos olores	X
Peligros para la salud	X NS/NC
Roedores y/o insectos	X
Desagrado, el agua está contaminada	X
Es un foco de suciedad	X
Otro (Especificar):	
Enfermedades de la piel	

Tienen pozos pero se llenan, porque acá hay mucho asfalto. Entonces acá tenés gente que tiene un pozo para la cocina y un pozo para el tema del baño.

¿Y el costo del atmosférico?

De 150 pesos. Y mirá yo conozco gente que cada tres meses desagota el pozo. Es carísimo. (...) Todos tiramos el agua del lavarropas a la calle."



En el último año, ¿se han detectado alguna de las siguientes enfermedades en su barrio?

Diarreas	X
Trastornos digestivos	X
Parásitos intestinales	X
Hepatitis	Algunos casos
Dengue	NO
Enfermedades respiratorias	X Muchos casos
Enfermedades de la piel	Ns/Nc
Otras	

¿Existen en el barrio servicios de salud suficientes y apropiados?

Si, dos salas y cuatro hospitales.

E. Datos sobre asistencia gubernamental para la construcción de viviendas

¿Se construyeron viviendas en los últimos 10 años, con fondos del gobierno?		
¿Cuál fue el origen de los fondos?	Nacional	
	Provincial	
	Municipal	
¿Qué cantidad de viviendas se construyeron? (indicar el número)		
¿Existe en la actualidad algún programa de ejecución de viviendas?	X Plan Federal de Viviendas en Barrio Mitre	
¿Cual es el origen de los fondos?	Nacional	X
	Provincial	
	Municipal	
¿Qué cantidad de viviendas se van a ejecutar? (indicar el número)	380	
¿Reciben asistencia gubernamental para la construcción de viviendas?	Compra de materiales de construcción	
	Asistencia técnica para la construcción de la vivienda	
	Otro (indicar el la parte inferior de la planilla)	



¿Cuáles son las necesidades que las autoridades deben resolver en forma prioritaria?

Vivienda	
Agua potable	X
Cloacas	X
Electricidad	
Desagües Pluviales	
Pavimentos	
Alumbrado público	
Gas Natural	
Teléfono	
Escuela	
Hospital / Sala Primeros Auxilios	
Otro (Especificar):	

Entrevista N° 3
Barrio: Carola Lorenzini
Localidad: Hurlingham



Entrevistadora: **María Eugenia Funes**

Entrevistada: **Marta Pérez**



Vista de la Sociedad de Fomento "1º Aviadora Argentina"

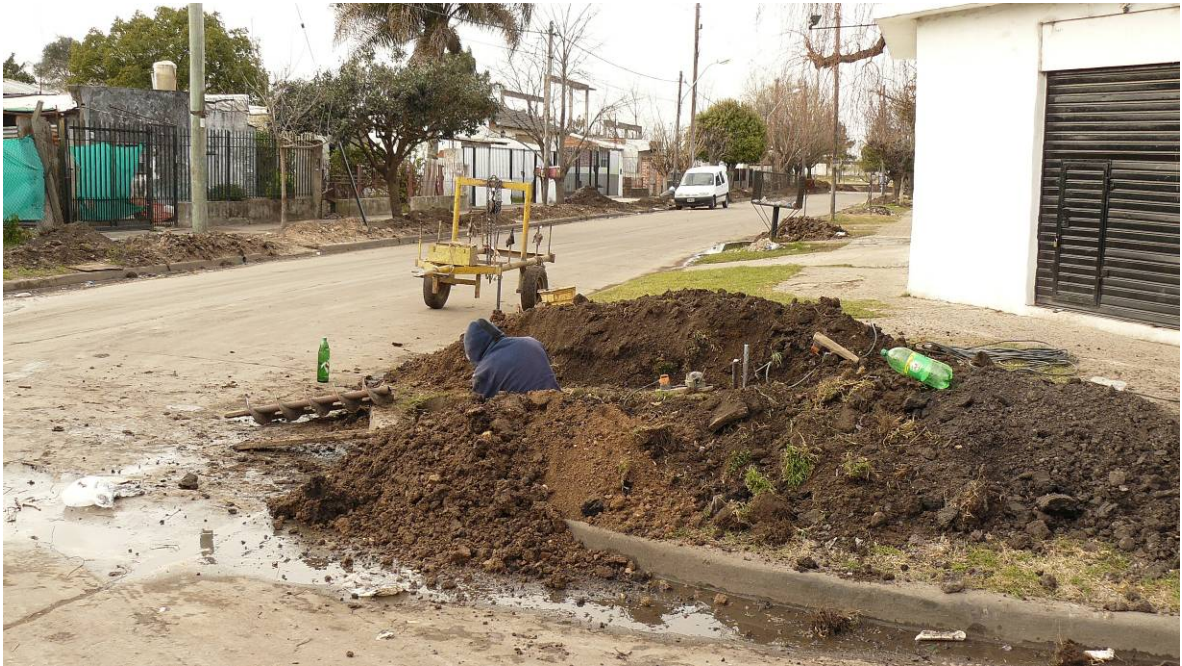

Imágenes de la construcción del tendido de red de agua potable Plan Agua+Trabajo



Vistas generales del Barrio Carola Lorenzini y sus servicios.



Imágenes de las viviendas en construcción por medio del Plan Federal de Viviendas.



Entrevista N° 4

FECHA: 13-08-2010

Nombre del entrevistado:	Nélida Alicia Vijarra
Nombre de la Institución:	Sociedad de Fomento "Alas de Esperanza"
Cargo:	
Barrio:	Ñandú
Localidad:	Hurlingham

A. Preguntas socio-demográficas

¿Cuántas personas viven en el barrio?, ¿Cuántas familias viven en el barrio? ¿Cuál es el promedio, aproximadamente, de hijos que tiene cada pareja?

¿De qué trabaja la gente del barrio? ¿Existe alguna industria o empresa que emplee a muchas de las personas del barrio? ¿Hay muchos desempleados? ¿La mayoría de la gente trabaja de forma permanente o temporal? ¿Cuántos miembros de la familia trabajan?

Muchos vecinos trabajan en el INTA (Instituto Nacional de Tecnología Agropecuaria) en forma permanente. Hay también cuentapropistas y changarines.

Hay mucha desocupación.

Se cobran planes sociales como la Asignación Universal por Hijo.

Trabajan en muchos casos la mujer y el hombre.

¿Qué nivel de educación formal tienen los jefes de familia? ¿Los chicos asisten a la primaria? ¿Y a la secundaria? ¿Hay muchos chicos que abandonen sus estudios? ¿Hay adultos completando sus estudios? ¿Hay escuelas suficientes para todos los chicos del barrio?

Los chicos asisten a la primaria, en el secundario mucho abandonan.

B. Datos sobre las viviendas

¿Con que servicios cuentan las viviendas? (marcar con una cruz las que tienen) ¿Son servicios de buena calidad?

Instalación eléctrica	SI
Agua potable	NO
Gas licuado (garrafa)	SI
Gas natural (Red)	NO
Cloacas	NO
Teléfono	SI

¿Los vecinos son propietarios de los terrenos donde viven?

La mayoría, algunos terrenos están ocupados.

¿El barrio:

- Está ubicado en una zona inundable?
- Sí. La caída del asfalto está mal hecha.
- Tiene algún basural cercano?
- No
- Tiene alumbrado público?
- SI
- Si tiene, funciona correctamente?
-
- Tiene sistema pluvial?
- Ns/Nc
- Si tiene, funciona correctamente?
-
- Tiene pavimentos?
- Sí, están haciendo
- En todas las calles?

Características de las viviendas (completado por el entrevistador)

Casas frentistas a la calle	
Casas internas	
Departamentos	



C. Datos sobre agua potable

Cuál es la fuente de agua potable (EN CASO DE NO EXISTIR RED DE AGUA POTABLE)

Pozo con bomba a motor (bombeador)	X
Pozo con bomba sumergible	
Pozo con bomba manual	X
Pozo sin bomba	
Surtidor público y/o compartido	
Transporte por cisterna	
Otro (Especificar):	

¿Hace cuánto que se utiliza este método?

¿A cuántas familias abastece?

¿Se consume alguna de estas alternativas de agua?

Agua en bidones	X
Agua mineral	X
Soda	X
Otra (especificar):	\$100 POR MES

D. Datos sobre Desagües Cloacales y Enfermedades

¿Cuál de estos sistemas utilizan las familias para eliminar las aguas servidas?

Pozo ciego	X Se tapan cada 3 meses y deben desagotarse. El atmosférico cuesta \$140.
Baño tipo letrina	
Desagüe a pluvial	
Desagüe a vía pública (zanja o cuneta)	X
Otro (Especificar):	

¿En los últimos tres años han tenido alguno de los siguientes problemas con su sistema de desagües?

Desbordes internos	X
Desbordes externos	X
Problemas de napas	X
Taponamientos	X
Malos olores	X
Otro (Especificar):	

¿Qué problemas les origina la ausencia del sistema de red cloacal pública?

Malos olores	X
Peligros para la salud	X
Roedores y/o insectos	X
Desagrado, el agua está contaminada	X
Es un foco de suciedad	X
Otro (Especificar):	
Enfermedades de la piel	X



En el último año, ¿se han detectado alguna de las siguientes enfermedades en su barrio?

Diarreas	
Trastornos digestivos	
Parásitos intestinales	
Hepatitis	
Dengue	
Enfermedades respiratorias	
Enfermedades de la piel	
Otras	

¿Existen en el barrio servicios de salud suficientes y apropiados?

Sí, hay una salita.



E. Datos sobre asistencia gubernamental para la construcción de viviendas

¿Se construyeron viviendas en los últimos 10 años, con fondos del gobierno?	NO	
¿Cuál fue el origen de los fondos?	Nacional	
	Provincial	
	Municipal	
¿Qué cantidad de viviendas se construyeron? (indicar el número)	NO	
¿Existe en la actualidad algún programa de ejecución de viviendas?		
¿Cual es el origen de los fondos?	Nacional	
	Provincial	
	Municipal	
¿Qué cantidad de viviendas se van a ejecutar? (indicar el número)		
¿Reciben asistencia gubernamental para la construcción de viviendas?	Compra de materiales de construcción	
	Asistencia técnica para la construcción de la vivienda	
	Otro (indicar el la parte inferior de la planilla)	



¿Cuáles son las necesidades que las autoridades deben resolver en forma prioritaria?

Vivienda	
Agua potable	X
Cloacas	X
Electricidad	
Desagües Pluviales	
Pavimentos	
Alumbrado público	
Gas Natural	
Teléfono	
Escuela	
Hospital / Sala Primeros Auxilios	
Otro (Especificar):	

Entrevista N° 4
Barrio: Ñandú
Localidad: Hurlingham



Entrevistadora: María Eugenia Funes
Entrevistada: Nélide Alicia Vjarra

Entrevista Nº 5
FECHA: 05-08-2010

Nombre del entrevistado:	Elisa Mabel Olivo
Nombre de la Institución:	Junta Vecinal
Cargo:	Presidenta
Barrio:	San Martín
Localidad:	

A. Preguntas socio-demográficas

¿Cuántas personas viven en el barrio?, ¿Cuántas familias viven en el barrio? ¿Cuál es el promedio, aproximadamente, de hijos que tiene cada pareja?

Viven 400 familias aproximadamente.
 Las parejas tienen 2 o 3 hijos.

¿De qué trabaja la gente del barrio? ¿Existe alguna industria o empresa que emplee a muchas de las personas del barrio?

La mayoría trabaja en un matadero, hay empleados y repositores en supermercados y en FATE, hay empleados municipales.
 Muchos trabajan en cooperativas del Estado.

¿Cuántos miembros de la familia trabajan?

Generalmente trabaja el hombre y en algunos casos la mujer en tareas domésticas.

¿Hay muchos desempleados?

No.

¿La mayoría de la gente trabaja de forma permanente o temporal?

En blanco el 70%, empleados permanentes
 En negro el 30%, o son empleados temporales, cuentapropistas.

Existen planes asistenciales del gobierno:

Plan Vida, plan familiar, plan de la tercera edad, plan madre de 7 hijos, planes para discapacitados

“Acá tenés todos los planes, todo lo que había se bajo todo. Hasta los proyectos de nación para el que quería trabajar desde la casa se les daba una capacitación.”

¿Qué nivel de educación formal tienen los jefes de familia?

El 80% terminó el primario. El 30% terminó el secundario o tiene alguna profesión.

¿Los chicos asisten a la primaria? ¿Y a la secundaria? ¿Hay muchos chicos que abandonen sus estudios?

Hay un porcentaje bajo (un 7% aproximadamente) de chicos que no va al colegio, que abandonaron.

¿Hay escuelas suficientes para todos los chicos del barrio?

“Sí, hay suficientes escuelas. Las asistentes sociales vienen a buscarlos también porque llaman a las escuelas. Nos comunicamos, porque los centros de salud donde se hacen los controles están llamando o vienen a preguntar por las familias. Hay asistentes sociales que trabajan con las familias, que llaman para preguntar.”

¿Hay adultos completando sus estudios?

Hay muchos terminando de estudiar.

B. Datos sobre las viviendas

¿Con que servicios cuentan las viviendas? (marcar con una cruz las que tienen) ¿Son servicios de buena calidad?

Instalación eléctrica	SI
Agua potable	SI
Gas licuado (garrafa)	SI
Gas natural (Red)	NO
Cloacas	NO
Teléfono	SI

La garrafa ¿Cuanto cuesta? ¿Y cuánto dura más o menos?

La más económica sale 26\$ y a algunos les dura 20 días depende de cuantos sean en la familia.

Las viviendas ¿cuántas habitaciones tienen aproximadamente?

En general, tienen tres habitaciones.

¿Y son propietarios?

No, estamos en el proyecto de PROMEBA II y Plan Federal.

¿Y eso como funciona?

A través del municipio.

El plan federal y PROMEBA ¿Hicieron las casas?

“Es para re-localizar a las personas que tienen que salir para hacer las calles y abrir calles. Que están en riesgo también porque están en la orilla del río por desmoronamiento y todo. Que no pudimos reubicarlas... hay seis familias que todavía no pudimos reubicarlas.”

¿Y cuántas casas están haciendo aproximadamente?

En total entran que están en el proyecto son 101 fuera del barrio y 58 dentro del barrio.

¿Hay algún otro programa previsto?

No.

¿Ustedes son ocupantes, inquilinos o están regularizando la situación?

Estamos regularizando la situación porque el tema es que originalmente esto es un asentamiento. Hay 3 personas que tiene escrituras.

El resto de los vecinos están en el asentamiento, donde se está regularizando la tenencia de las tierras. Y están por firmar escrituras de acá a 3 años.

¿El barrio:

- Está ubicado en una zona inundable?
- Fue inundable, ahora no porque se rellenó.
- Tiene algún basural cercano?
- No
- Tiene alumbrado público?
- Si
- Si tiene, funciona correctamente?
- Tiene sistema pluvial?
- Si
- Si tiene, funciona correctamente?
- Tiene pavimentos?
- No
- En todas las calles?

Características de las viviendas (completado por el entrevistador)

Casas frentistas a la calle	
Casas internas	
Departamentos	

En los lotes ¿hay una casa o hay más de una casa?

Hay más de una casa.

¿Y que porcentaje hay?

En el 70% de los lotes hay más de una casa.



C. Datos sobre agua potable

Cuál es la fuente de agua potable (EN CASO DE NO EXISTIR RED DE AGUA POTABLE)

Hay agua potable

Pozo con bomba a motor (bombeador)	
Pozo con bomba sumergible	
Pozo con bomba manual	
Pozo sin bomba	
Surtidor público y/o compartido	
Transporte por cisterna	
Otro (Especificar):	

¿Hace cuánto que se utiliza este método?

¿A cuántas familias abastece?

¿Se consume alguna de estas alternativas de agua?

Agua en bidones	
Agua mineral	
Soda	
Otra (especificar):	

Muy pocos. No hay problemas con la calidad del agua.

D. Datos sobre Desagües Cloacales y Enfermedades

¿Cuál de estos sistemas utilizan las familias para eliminar las aguas servidas?

Pozo ciego	SI
Baño tipo letrina	
Desagüe a pluvial	
Desagüe a vía pública (zanja o cuneta)	DESAGÜE EN LA CALLE
Otro (Especificar):	DESAGÜE AL RIO RECONQUISTA

¿En los últimos tres años han tenido alguno de los siguientes problemas con su sistema de desagües?

Desbordes internos	SI
Desbordes externos	SI
Problemas de napas	SI
Taponamientos	
Malos olores	SI
Otro (Especificar):	

¿Qué problemas les origina la ausencia del sistema de red cloacal pública?

Malos olores	SI
Peligros para la salud	SI
Roedores y/o insectos	
Desagrado, el agua está contaminada	SI
Es un foco de suciedad	SI: los arroyos (con basura y residuos industriales), las zanjás.
Otro (Especificar):	
Enfermedades de la piel	

¿Hay problemas de malos olores?

Si

¿Y eso se imaginan por qué es?

Sí, muchas veces por el arroyo que tiran todos los desperdicios ahí, y que nunca fue dragado. Y también por el frigorífico.

En el último año, ¿se han detectado alguna de las siguientes enfermedades en su barrio?

Diarreas	SI
Trastornos digestivos	
Parásitos intestinales	SI
Hepatitis	
Dengue	
Enfermedades respiratorias	SI
Enfermedades de la piel	SI
Otras	

¿Y ustedes se imaginan por qué es eso, le encuentran un motivo?

“Le dijeron los mismos médicos a las madres (...) de que es por la misma contaminación que hay en la tierra, que los desagües, también el aire cuando esta con la mugre. En la piel es por la tierra contaminada.”

¿Se detectó algún otro tipo de enfermedades?

“Hace unos años atrás Cocarsa quemaba sangre y volaba una cosa amarilla y eso era un foco infeccioso para los chicos. Y a algunos chicos les agarró hasta la enfermedad de la vaca, la aftosa. (...) Volaba una cosa amarilla, como azufre, caía en el agua, y la gente tomaba... y eso fue contaminando y les fue enfermado el tema de la aftosa. Y hay muchos que quedaron enfermos.”

¿Eso lo volvieron hacer, lo de la chimenea amarilla?

“Cada tanto queman. Lo que pasa es que se hicieron muchas denuncias y se levantaron muchas firmas. (...) No era algo normal. Se hizo un par de denuncias y pararon un poco. Pero cada tanto se quema. En la ropa que dejas en la sogá al otro día se encuentra ese polvillo amarillo que queda. Y a nosotros nos dicen los compañeros que trabajan ahí que queman las vacas que vienen muertas arriba de los camiones, las vacas que mueren en el corrales que están de a 3 a 4 días que están con olor y la dejaron ahí tirada y la queman ahí adentro. (...)”

Porque no se podía estar por el olor horrible que desembocaba la chimenea. Hay por animales muertos dentro de camión

Pero tiene chimenea

Si. Pero no debe ser suficiente para que vaya el humo arriba.

O bien no tiene filtro la chimenea.

No sabes el olor que dejaba. No se podía estar, un olor horrible. Llegaba hasta 7 o 9 manzanas el olor. (...)

¿Existen en el barrio servicios de salud suficientes y apropiados?

Hay dos servicios de salud cercanos.

E. Datos sobre asistencia gubernamental para la construcción de viviendas

¿Se construyeron viviendas en los últimos 10 años, con fondos del gobierno?		
¿Cuál fue el origen de los fondos?	Nacional	
	Provincial	
	Municipal	
¿Qué cantidad de viviendas se construyeron? (indicar el número)		
¿Existe en la actualidad algún programa de ejecución de viviendas?	SI PROMEBA II y Plan Federal de Viviendas.	
¿Cual es el origen de los fondos?	Nacional	X
	Provincial	
	Municipal	X
¿Qué cantidad de viviendas se van a ejecutar? (indicar el número)	101 fuera del barrio 58 adentro del barrio	
¿Reciben asistencia gubernamental para la construcción de viviendas?	Compra de materiales de construcción	
	Asistencia técnica para la construcción de la vivienda	
	Otro (indicar el la parte inferior de la planilla)	



¿Cuáles son las necesidades que las autoridades deben resolver en forma prioritaria?

Vivienda	
Agua potable	
Cloacas	SI
Electricidad	
Desagües Pluviales	
Pavimentos	SI
Alumbrado público	
Gas Natural	SI
Teléfono	
Escuela	
Hospital / Sala Primeros Auxilios	
Otro (Especificar):	

Entrevista N° 5

Barrio: San Martín

Localidad: San Martín

Entrevistadores: Gustavo Funes, Santiago Ojeda.

Entrevistada: Elisa Mabel Olivo



Vista de las calles del barrio y de la tipología de viviendas.



Entrevista Nº 6

FECHA: 31-08- 2010

Nombre del entrevistado:	Mirta Minio
Nombre de la Institución:	Cooperativa de Viviendas Azul y Blanco
Cargo:	Presidenta
Barrio:	Villa Bonich
Localidad:	San Martín
Otros entrevistados:	Aida Esteche, Susana Romero, Jorge Bernal

A. Preguntas socio-demográficas

¿Cuántas personas viven en el barrio?, ¿Cuántas familias viven en el barrio? ¿Cuál es el promedio, aproximadamente, de hijos que tiene cada pareja?

Hay alrededor de 80 casas, se calculan 4 habitaciones por viviendas, 320 personas. Hay más de una casa por lote.

Las familias tienen entre 2 y 6 hijos, un promedio de 4

¿De qué trabaja la gente del barrio? ¿Existe alguna industria o empresa que emplee a muchas de las personas del barrio? ¿Hay muchos desempleados? ¿La mayoría de la gente trabaja de forma permanente o temporal? ¿Cuántos miembros de la familia trabajan?

Son todos empleados operarios en industrias de la zona en San Martín o Villa Lynch y Villa Maipú.

La mayoría en este momento sí tiene trabajo formal, hubo una época como en todo el país que no. Estaban trabajando en changas, pero en estos momentos sí. Sacando una proporción son muy pocos los que no trabajan y el que no trabaja es porque no quiere.

En un 60% trabaja en blanco y el resto hay muchos que se manejan en changas en albañilerías, por cuenta propia.

Trabajan más de 2 personas por familia.

¿Qué nivel de educación formal tienen los jefes de familia? ¿Los chicos asisten a la primaria? ¿Y a la secundaria? ¿Hay muchos chicos que abandonen sus estudios? ¿Hay adultos completando sus estudios? ¿Hay escuelas suficientes para todos los chicos del barrio?

La mayoría tiene el primario completo.

Los chicos van a la escuela primaria y secundaria.

Hay casos de deserción en un 30% son los mismos que no trabajan.

Hay 10 escuelas primarias y secundarias, del estado y son privadas.

No hay guarderías, hay en el distrito solo un jardín maternal y no hay vacantes. Sí hay privados. Los jardines son a partir de salita de 2. Pero maternales de 45 días en adelante no hay. Muchas madres jóvenes que necesitan el cuidado de sus hijos ya que tienen que salir a trabajar y no pueden, porque no tienen quien los cuiden.

B. Datos sobre las viviendas

¿Con que servicios cuentan las viviendas? (marcar con una cruz las que tienen) ¿Son servicios de buena calidad?

Instalación eléctrica	X
Agua potable	X
Gas licuado (garrafa)	
Gas natural (Red)	X
Cloacas	X
Teléfono	X

¿Los vecinos son propietarios de los terrenos donde viven?

Si la mayoría

¿El barrio:

- Está ubicado en una zona inundable?
- En estos momentos no, antes cuando las calles no estaban pavimentadas.
- Tiene algún basural cercano?
- No
- Tiene alumbrado público?
- Si, hemos conseguido que hagan las plazas, que nos asfalten los pasajes y que nos iluminen.
- Si tiene, funciona correctamente?
- Si
- Tiene sistema pluvial?
- Si, en la esquina de Suipacha y 3 de febrero
- Si tiene, funciona correctamente?
- Mejoró la condición en el momento que se pavimento, porque como esto era todo de tierra, incluso las calles eran más altas que las veredas entonces venia el agua y no corría, no tenia para donde correr. Una vez que se hizo el asfalto hicieron el declive como para que el agua pueda correr.
- Tiene pavimentos?
- Sí.
- En todas las calles?
- Si

Características de las viviendas (completado por el entrevistador)

Casas frentistas a la calle	
Casas internas	
Departamentos	

C. Datos sobre agua potable

Cuál es la fuente de agua potable (EN CASO DE NO EXISTIR RED DE AGUA POTABLE)

Siempre hubo agua corriente. Hace dos años que tenemos una mejora del sistema. Esta cooperativa tiene más de 40 años y siempre hubo.

Calcúlale en los años 60 esto era una villa. Hubo un incendio, se dieron pre-moldeadas y yo a partir de esas pre-moldeadas cuando yo vivía ahí ya teníamos agua.

A partir del año 70 se empezó a hacer lo de la cooperativa y se empezó a construir las casas que llegó a surtir todo y hace aproximadamente 30 años, que han terminado las casas. Y ya teníamos agua.

Lo que pasa que teníamos una sola boca de incendio y esa abastecía a las 80 casas. Lo que nos sucedía siempre era que el agua no tenía la fuerza suficiente, como para subir al tanque, entonces en el verano era un suplicio. Fue en 2007 que firmamos el convenio con AySA.

Lo que cambió que cuando comenzamos en el 2005 con el nuevo consejo administrativo teníamos ese problema, el problema de cloacas.

Entonces empezábamos a llamar a Aguas Argentina, nos trataba de barrio privado, teníamos que solucionar el problema nosotros porque se hacían cargo hasta la boca de incendio que estaba ahí afuera, en la vereda de la avenida. Entonces tanto hemos ido a la municipalidad tanto hemos golpeado las puertas que el señor intendente cuando sucedió que AySA volvió a su lugar de origen. Bueno nos hizo poner en contacto con AySA y ahí comenzaron a hacer estos planes de convenio con entidades.

Estiraron las redes y cada vecino hizo la conexión interna.

Pozo con bomba a motor (bombedador)	
Pozo con bomba sumergible	
Pozo con bomba manual	
Pozo sin bomba	
Surtidor público y/o compartido	
Transporte por cisterna	
Otro (Especificar):	

Agua en bidones	Muy pocos
Agua mineral	X
Soda	X
Otra (especificar):	1 bidón de 20 litros cuesta \$16 y dura 2 semanas El filtro de canilla alrededor de \$500

D. Datos sobre Desagües Cloacales y Enfermedades

¿Cuál de estos sistemas utilizan las familias para eliminar las aguas servidas?

Pozo ciego	
Baño tipo letrina	
Desagüe a pluvial	
Desagüe a vía pública (zanja o cuneta)	
Otro (Especificar):	

¿En los últimos tres años han tenido alguno de los siguientes problemas con su sistema de desagües?

Desbordes internos	ANTES
Desbordes externos	ANTES
Problemas de napas	NO
Taponamientos	SI
Malos olores	SI
Otro (Especificar):	

¿Qué problemas les origina la ausencia del sistema de red cloacal pública?

Malos olores	
Peligros para la salud	Si
Roedores y/o insectos	Si
Desagrado, el agua está contaminada	
Es un foco de suciedad	Por Volquetes que pone la municipalidad para tirar la basura en el barrio lindero(en villa la catanga)
Otro (Especificar):	
Enfermedades de la piel	

En el último año, ¿se han detectado alguna de las siguientes enfermedades en su barrio?

Diarreas	NO
Trastornos digestivos	NO
Parásitos intestinales	NO
Hepatitis	NO
Dengue	NO
Enfermedades respiratorias	La mayoría de los chicos
Enfermedades de la piel	
Otras	Hay una fábrica de baterías que es la más toxica (Williams) a 2 cuadras, después hay metalúrgicas y textiles.

¿Existen en el barrio servicios de salud suficientes y apropiados?

Hay hospitales tanto para medicina preventiva como para curativa.

E. Datos sobre asistencia gubernamental para la construcción de viviendas

¿Se construyeron viviendas en los últimos 10 años, con fondos del gobierno?		
¿Cuál fue el origen de los fondos?	Nacional	
	Provincial	
	Municipal	
¿Qué cantidad de viviendas se construyeron? (indicar el número)		
¿Existe en la actualidad algún programa de ejecución de viviendas?		
¿Cual es el origen de los fondos?	Nacional	
	Provincial	
	Municipal	
¿Qué cantidad de viviendas se van a ejecutar? (indicar el número)		
¿Reciben asistencia gubernamental para la construcción de viviendas?	Compra de materiales de construcción	
	Asistencia técnica para la construcción de la vivienda	
	Otro (indicar el la parte inferior de la planilla)	

¿Las viviendas estas en qué año se construyeron?

Tuvo varias etapas. Desde el año 69 hasta el 85.

¿Y tuvo algún programa del gobierno para construir viviendas?

No, esto se formó una cooperativa entre los vecinos y se formó, fue una cuestión conjunta. Entonces cuando se formó se pagaba una cuota y dentro de lo que había del dinero de la cuota se compraba los materiales para ir (...) o sea que no se tuvo ayuda, esto fue esfuerzo propio.

La construcción fue de los mismos vecinos lo único que fue una especie de convenio entre la municipalidad o el gobierno de turno para el diseño del barrio de la dirección de obra que fue por parte de la municipalidad, que venían los arquitectos.

El terreno fue donado por la municipalidad y los socios pagaban cuotas.

Y la mano de obra era por parte de los propios vecinos que venían de trabajar y venían a trabajar a la casa.

Las casas se fueron haciendo por planes después depende de las horas trabajadas y a las cuotas pagas se fueron haciendo sorteos para ver quiénes estaban en cada plan, el que tenía más cantidad de horas de trabajo podía elegir la vivienda primero y los que se iban postergando para lo último.

¿Y todos llegaron a tener sus viviendas?

Sí y acá se formo la cooperativa y nosotros tenemos personería jurídica por eso creían que esto era un barrio privado. Cada uno es propietario de su terreno. (...) Posterior del año 1985 se hicieron 16 casas con un préstamo del Instituto Provincial de Vivienda.



¿Cuáles son las necesidades que las autoridades deben resolver en forma prioritaria?

Vivienda	
Agua potable	
Cloacas	
Electricidad	
Desagües Pluviales	
Pavimentos	
Alumbrado público	
Gas Natural	
Teléfono	
Escuela	
Hospital / Sala Primeros Auxilios	X
Otro (Especificar):	

Observaciones:

El hospital Thompson es municipal está lamentablemente muy desmantelado, tiene que cambiar la estructura.

Falta de turnos y de atención para la gente que es mayor que no es jubilada y no tiene clínica donde atenderse.

La guardia ante una emergencia no está organizada.



Entrevista N° 7
FECHA: 11-08-2010

Nombre del entrevistado:	Mónica Pedemonte
Nombre de la Institución:	
Cargo:	Ex presidente de la Sociedad de Fomento
Barrio:	Aldaguiza
Localidad:	San Fernando
Otros entrevistados:	Oscar Pedemonte Gabriela Deliadora

A. Preguntas socio-demográficas

¿Cuántas personas viven en el barrio?, ¿Cuántas familias viven en el barrio? ¿Cuál es el promedio, aproximadamente, de hijos que tiene cada pareja?

Viven unas 800 familias en 8 manzanas.
Hay tres casas por lote.
Hay familias numerosas: 5-6 personas por casa.

¿De qué trabaja la gente del barrio? ¿Existe alguna industria o empresa que emplee a muchas de las personas del barrio? ¿Hay muchos desempleados? ¿La mayoría de la gente trabaja de forma permanente o temporal? ¿Cuántos miembros de la familia trabajan?

Muchos trabajan en carpinterías y en servicio doméstico. Las personas tienen trabajo permanente. La juventud es la que tiene menos trabajo.

¿Qué nivel de educación formal tienen los jefes de familia? ¿Los chicos asisten a la primaria? ¿Y a la secundaria? ¿Hay muchos chicos que abandonen sus estudios? ¿Hay adultos completando sus estudios? ¿Hay escuelas suficientes para todos los chicos del barrio?

Los chicos van a la escuela, aumentó la asistencia a partir de la Asignación Universal por Hijo. Algunos dejan el secundario para trabajar, muy pocos llegan a la facultad. Los Jefes tienen, en general, el primario completo. Hay lugares para que estudien los adultos.
Hay pocos colegios en la zona y los colegios que hay tienen un nivel bajo. Hay pocas vacantes en las buenas escuelas.
Hay una guardería privada. No hay guarderías públicas.

B. Datos sobre las viviendas

¿Con que servicios cuentan las viviendas? (marcar con una cruz las que tienen) ¿Son servicios de buena calidad?

Instalación eléctrica	X
Agua potable	X
Gas licuado (garrafa)	X
Gas natural (Red)	NO
Cloacas	NO
Teléfono	SI

“Nosotros nos tenemos que calefaccionar con energía eléctrica, gastamos mucho (...). Pero el gas acá es prioritario, porque nosotros tenemos una salamandra, a leña, caliente todo acá pero dormimos arriba y nos congelamos. Y la garrafa, si conseguís son 16 pesos, pero ahora vale 25, y dura 20 días.”

¿Los vecinos son propietarios de los terrenos donde viven?

“No todos son propietarios. Son terrenos que han tomado hace muchísimos años. (...) Esto era un bañado entonces la gente del interior encontró un lugarcito y, bueno no se fueron más y se fueron quedando. Y este es el problema que tenemos para los servicios.”

¿Y hace cuánto que están viviendo en el barrio?

Y muchos hace 30 a 40 años.

¿El barrio:

- Está ubicado en una zona inundable?
No, se inundaba. El gobierno construyó desagües y ya no se inunda.
- Tiene algún basural cercano?
No.
“Nada más el arroyo que la gente tira basura.”
- Tiene alumbrado público?
Sí.
- Si tiene, funciona correctamente?
- Tiene sistema pluvial?
Sí
- Si tiene, funciona correctamente?
- Tiene pavimentos?
Sí
- En todas las calles?
Sí



Características de las viviendas (completado por el entrevistador)

Casas frentistas a la calle	X
Casas internas	X
Departamentos	



C. Datos sobre agua potable

Cuál es la fuente de agua potable (EN CASO DE NO EXISTIR RED DE AGUA POTABLE)

Pozo con bomba a motor (bombeador)	
Pozo con bomba sumergible	
Pozo con bomba manual	
Pozo sin bomba	
Surtidor público y/o compartido	
Transporte por cisterna	
Otro (Especificar):	

¿Hace cuánto que se utiliza este método?

¿A cuántas familias abastece?

¿Se consume alguna de estas alternativas de agua?

Agua en bidones	NO
Agua mineral	NO
Soda	NO
Otra (especificar):	

D. Datos sobre Desagües Cloacales y Enfermedades

¿Cuál de estos sistemas utilizan las familias para eliminar las aguas servidas?

Pozo ciego	X
Baño tipo letrina	
Desagüe a pluvial	
Desagüe a vía pública (zanja o cuneta)	
Otro (Especificar):	

¿En los últimos tres años han tenido alguno de los siguientes problemas con su sistema de desagües?

Desbordes internos	X
Desbordes externos	X
Problemas de napas	X Las napas están muy altas.
Taponamientos	X
Malos olores	X
Otro (Especificar):	Son contados los vecinos que pagan el atmosférico y otros utilizan una bombita que uno desagota las piletas. El atmosférico cuesta 200 pesos y generalmente deben desagotar el pozo cada 6 u 8 meses.

¿Qué problemas les origina la ausencia del sistema de red cloacal pública?

Malos olores	X
Peligros para la salud	X
Roedores y/o insectos	X Hay menos que antes.
Desagrado, el agua está contaminada	X
Es un foco de suciedad	X
Otro (Especificar):	
Enfermedades de la piel	



En el último año, ¿se han detectado alguna de las siguientes enfermedades en su barrio?

Diarreas	X
Trastornos digestivos	X
Parásitos intestinales	X
Hepatitis	NO ALGUNOS CASOS
Dengue	
Enfermedades respiratorias	X
Enfermedades de la piel	X
Otras	

¿Existen en el barrio servicios de salud suficientes y apropiados?

Si, un Centro de Salud. Hay pocos turnos.



E. Datos sobre asistencia gubernamental para la construcción de viviendas

¿Se construyeron viviendas en los últimos 10 años, con fondos del gobierno?	NO	
¿Cuál fue el origen de los fondos?	Nacional	
	Provincial	
	Municipal	
¿Qué cantidad de viviendas se construyeron? (indicar el número)	NO	
¿Existe en la actualidad algún programa de ejecución de viviendas?		
¿Cual es el origen de los fondos?	Nacional	
	Provincial	
	Municipal	
¿Qué cantidad de viviendas se van a ejecutar? (indicar el número)		
¿Reciben asistencia gubernamental para la construcción de viviendas?	Compra de materiales de construcción	
	Asistencia técnica para la construcción de la vivienda	
	Otro (indicar el la parte inferior de la planilla)	



¿Cuáles son las necesidades que las autoridades deben resolver en forma prioritaria?

Vivienda	
Agua potable	
Cloacas	X
Electricidad	
Desagües Pluviales	
Pavimentos	
Alumbrado público	
Gas Natural	X
Teléfono	
Escuela	
Hospital / Sala Primeros Auxilios	
Otro (Especificar):	

Entrevista N° 7
Barrio: Adalguiza
Localidad: San Fernando



Entrevistados: Mónica Pedemonte, Oscar Pedemonte, y Gabriela Deliadora.
Entrevistadores: Gustavo Castelli, María Eugenia Funes.



Vista general del barrio y de la tipología de las viviendas.



Entrevista Nº 8
FECHA: 05-08-2010

Nombre del entrevistado:	Inocencia Rivas
Nombre de la Institución:	Mesa de Trabajo del Barrio Ardoy
Cargo:	
Barrio:	Ardoy
Localidad:	San Fernando

A. Preguntas socio-demográficas

¿Cuántas personas viven en el barrio?, ¿Cuántas familias viven en el barrio? ¿Cuál es el promedio, aproximadamente, de hijos que tiene cada pareja?

Viven 252 familias. Son 252 casas, hay más de una vivienda por terreno y viven más de 5 personas por casa.

Las familias tienen 5 hijos en promedio

¿De qué trabaja la gente del barrio? ¿Existe alguna industria o empresa que emplee a muchas de las personas del barrio? ¿La mayoría de la gente trabaja de forma permanente o temporal?

“Y acá hay de todo un poco, la mayor parte son obreros de construcción, empleadas domésticas, y muy poco los que trabajan en fábricas, hay algunas enfermeras.”

¿Hay muchos desempleados?

“Ahora sí hay trabajo, hubo un momento que la mitad del barrio se volvió cartonero porque la verdad que no había trabajo por ningún lado. Ahora es como que remontó un poco con las obras entonces los muchachos trabajan, hay cooperativas también de trabajo, entonces más o menos se está trabajando.”

¿Cuántos miembros de la familia trabajan?

“En la mayor parte trabajan los dos (el hombre y la mujer). También hay mujeres solas con muchos chicos.”

¿Hay planes sociales o algún tipo de asistencia en el barrio?

“Si tienen, hay un plan que se trabaja que limpian las calles, todo eso. Es el plan del gobierno que gana \$1200 que trabajan 4 horas, limpian plazas y todas esas cosas. (...) Hay planes de madre de 7 hijos, los que no tiene trabajo y cobran un salario de \$180.”

¿Cuál es el ingreso promedio que tiene una familia?

“Y hay de todo un poco porque hay gente que gana muy poco. Hay gente que se arregla con esos \$1200 (...) Hay gente que gana \$2000. No hay sueldo muy alto acá...”

¿Qué nivel de educación formal tienen los jefes de familia? ¿Los chicos asisten a la primaria? ¿Y a la secundaria? ¿Hay muchos chicos que abandonen sus estudios?

“Acá la gente grande, hay algunos que no terminaron la primaria (...) En general sí, ahora los jóvenes la mayoría tienen la primaria completa ahora... el secundario hay pocos. Algunos terminaron la secundaria y hay otros que estudian (en) la facultad también. No es la mayoría.”

¿Hay adultos completando sus estudios?

“De los adultos están estudiando, pero más que nada están aprendiendo una profesión.”

¿Hay colegios para los chicos?

“Sí, acá tenemos colegios y jardines también, pero lo que hace falta son guarderías. Incluso teníamos un proyecto para una guardería (...) y resulta que la plata que había dado el gobierno no alcanzó porque había pasado mucho tiempo entonces ahora va a ser centro cultural en vez de guardería. Pero la guardería es muy importante porque hay mamás que quieren trabajar y no tienen donde dejar los chicos.”

B. Datos sobre las viviendas

¿Con que servicios cuentan las viviendas? (marcar con una cruz las que tienen) ¿Son servicios de buena calidad?

Instalación eléctrica	SI
Agua potable	SI
Gas licuado (garrafa)	NO
Gas natural (Red)	SI
Cloacas	SI
Teléfono	SI

¿Los vecinos son propietarios de los terrenos donde viven?

“Nosotros éramos de San Jorge, estábamos en una parte privada, después de 30 años nos dijeron que estábamos en una parte privada. Entonces la Municipalidad con Provincia nos dieron lotes y teníamos que hacer nuestras casas. Tenemos una adjudicación de lotes y ya parte del barrio recibió las escrituras. Pero eso empezó hace 15 años, yo hace 12 que estoy acá.”

¿Y las casas las hicieron ustedes?

“Parte. La mitad del barrio... cada uno hizo su casa, y la otra mitad hizo el PROMEBA (Programa de Mejoramiento de Barrios), que son las casitas blancas que son todas iguales. Hizo 105 casas a partir del año 2004 se empezó. La única manzana que no tiene las escrituras es la mía, por un error técnico.”

¿Hay una familia por vivienda?

“Hay algunos que por ahí tienen muchos hijos y por ahí no tienen a dónde ir a vivir, hicieron otra... no una vivienda, sino otra pieza por ahí, entonces ahí vive otra familia.”

¿El barrio:

- Está ubicado en una zona inundable?
- No, ahora no. Por el alteado, antes de venir a vivir nosotros sí.
- Tiene algún basural cercano?
- SI
- Tiene alumbrado público?
- SI
- Si tiene, funciona correctamente?
- Tiene sistema pluvial?
- Si
- Si tiene, funciona correctamente?
- Tiene pavimentos?
- Si

Características de las viviendas (completado por el entrevistador)



Casas frentistas a la calle	SI
Casas internas	
Departamentos	

C. Datos sobre agua potable

Cuál es la fuente de agua potable (EN CASO DE NO EXISTIR RED DE AGUA POTABLE)

Todos tienen agua potable.

Pozo con bomba a motor (bombeador)	
Pozo con bomba sumergible	
Pozo con bomba manual	
Pozo sin bomba	
Surtidor público y/o compartido	
Transporte por cisterna	
Otro (Especificar):	

¿Hace cuánto que se utiliza este método?

¿A cuántas familias abastece?

¿Se consume alguna de estas alternativas de agua?

Agua en bidones	SI
Agua mineral	SI
Soda	
Otra (especificar):	

“Yo compro agua mineral, porque yo pongo un vaso de agua a la noche y cuando me despierto tiene un gusto feo, tiene algo como asentado abajo (...) A los chicos les damos agua mineral. Tiene un gusto feo, desagradable, parece óxido que queda abajo del vaso.”

D. Datos sobre Desagües Cloacales y Enfermedades

¿Cuál de estos sistemas utilizan las familias para eliminar las aguas servidas?

Desagües Cloacales

¿Eso lo hizo PROMEBA o aguas Argentinas?

“No eso acá hay una Institución no gubernamental que trabaja también para el barrio: el Instituto Internacional de Medio Ambiente, ellos consiguieron subsidios y con eso hicieron parte de la infraestructura de las cañerías (...), y también ayudaron a la gente para conectarse, porque al principio la gente como no sabía cómo era, de repente cortaban el caño y se conectaban, entonces ellos explicaban que eso no se podía hacer.”

Pozo ciego	
Baño tipo letrina	
Desagüe a pluvial	
Desagüe a vía pública (zanja o cuneta)	
Otro (Especificar):	

¿En los últimos tres años han tenido alguno de los siguientes problemas con su sistema de desagües?

Desbordes internos	SI
Desbordes externos	SI
Problemas de napas	SI
Taponamientos	
Malos olores	SI
Otro (Especificar):	“También como que muchos no saben usar todavía las cloacas porque vienen de Aguas a destapar y a veces sacan cosas que no deberían estar ahí. Entonces el uso parece que fuera un poco nuevo para la gente que no está acostumbrada.”

Malos olores	
Peligros para la salud	
Roedores y/o insectos	
Desagrado, el agua está contaminada	
Es un foco de suciedad	
Otro (Especificar):	
Enfermedades de la piel	

En el último año, ¿se han detectado alguna de las siguientes enfermedades en su barrio?

Diarreas	SI
Trastornos digestivos	SI
Parásitos intestinales	SI
Hepatitis	
Dengue	
Enfermedades respiratorias	SI, muchos casos de bronquiolitis en invierno.
Enfermedades de la piel	“En verano hay muchos granos. Hay chicos que les salen granos grandes, como un forúnculo y van a parar al hospital porque les agarra una infección.”
Otras	“Habíamos pedido a Edenor que venga a explicarnos... porque ahí en la plaza hay un transformador. Y bueno nosotros también como escuchábamos que eso también producía enfermedades, cáncer, le pedimos que venga a explicarnos. Y vinieron, pero bueno no nos quedó muy claro porque la verdad que ellos dicen que no es como antes pero lo que sí es contaminante es el aceite mineral que puede gotear en la tierra. Y una vez hizo una explosión también.”

¿Existen en el barrio servicios de salud suficientes y apropiados?

Si hay muchas salitas y en casos críticos se llama a la ambulancia y vienen.

E. Datos sobre asistencia gubernamental para la construcción de viviendas

¿Se construyeron viviendas en los últimos 10 años, con fondos del gobierno?	SI Programa de Mejoramiento de Barrios	
¿Cuál fue el origen de los fondos?	Nacional	
	Provincial	X
	Municipal	X
¿Qué cantidad de viviendas se construyeron? (indicar el número)	105	
¿Existe en la actualidad algún programa de ejecución de viviendas?		
¿Cual es el origen de los fondos?	Nacional	
	Provincial	
	Municipal	
¿Qué cantidad de viviendas se van a ejecutar? (indicar el número)		
¿Reciben asistencia gubernamental para la construcción de viviendas?	Compra de materiales de construcción	
	Asistencia técnica para la construcción de la vivienda	
	Otro (indicar el la parte inferior de la planilla)	

Y algún otro programa de construcción de viviendas previsto

“Ahora están construyendo pero en San Jorge. La infraestructura esta haciendo el PROMEBA y el mejorado de las casas lo esta haciendo <Villas y Asentamientos> un programa que hay también de nación y se van a hacer viviendas, más o menos 101 viviendas. Pero en esas viviendas entran parte de San Jorge, parte de Presidente Perón que es otro barrio y San Martín.”



¿Cuáles son las necesidades que las autoridades deben resolver en forma prioritaria?

Vivienda	
Agua potable	Mejorar la calidad.
Cloacas	
Electricidad	Recolocar un transformador.
Desagües Pluviales	
Pavimentos	
Alumbrado público	
Gas Natural	
Teléfono	
Escuela	
Hospital / Sala Primeros Auxilios	SI
Otro (Especificar):	“Todo lo ambiental También el Frigorífico (COCARSA) es contaminante. A nosotros nos dijeron que es muy contaminante, que todos los chicos que viven acá en la zona tienen plomo en la sangre.”

Entrevista Nº 8

Barrio: Ardoy

Localidad: San Fernando

Entrevistada: Inocencia Rivas

Entrevistador: Gustavo Funes



Vista del barrio y de la tipología de las viviendas.

Entrevista N°9

FECHA: 31/08/2010

Nombre del entrevistado:	Peloso Luis
Nombre de la Institución:	Cooperativa de Viviendas, Consumo, Crédito y Servicio
Cargo:	Presidente
Barrio:	Coovicom
Localidad:	San Isidro
Otros entrevistados:	Peloso Claudia Yoia Miguel Angel

A. Preguntas socio-demográficas

¿Cuántas personas viven en el barrio?, ¿Cuántas familias viven en el barrio? ¿Cuál es el promedio, aproximadamente, de hijos que tiene cada pareja?

El Barrio se extiende desde la Calle Perito Moreno hasta la calle Wilde, y desde Piedra Buena hasta Guayaquil.

Cuenta con entre 80 y 90 metros cuadrados.

Hay 400 casas aproximadamente.

En general hay una casa por terreno.

¿De qué trabaja la gente del barrio? ¿Existe alguna industria o empresa que emplee a muchas de las personas del barrio? ¿Hay muchos desempleados? ¿La mayoría de la gente trabaja de forma permanente o temporal? ¿Cuántos miembros de la familia trabajan?

Hay choferes, trabajadores ferroviarios, empleados en la administración pública y cuentapropistas.

Más de un 50% son desocupados.

¿Qué nivel de educación formal tienen los jefes de familia? ¿Los chicos asisten a la primaria? ¿Y a la secundaria? ¿Hay muchos chicos que abandonen sus estudios? ¿Hay adultos completando sus estudios? ¿Hay escuelas suficientes para todos los chicos del barrio?

Los jefes de familia tienen en general el primario completo.

Los chicos asisten a la escuela, creció la asistencia a partir de la Asignación Universal por Hijo.

Faltan escuelas secundarias públicas y jardines. No hay vacantes en los jardines cercanos. Hay personas que reciben subsidios para jardines maternos que no existen.



B. Datos sobre las viviendas

¿Con que servicios cuentan las viviendas? (marcar con una cruz las que tienen) ¿Son servicios de buena calidad?

Instalación eléctrica	SI
Agua potable	SI
Gas licuado (garrafa)	
Gas natural (Red)	Hay una red instalada en parte del barrio. El resto de los vecinos está instalando el servicio en forma particular.
Cloacas	Está instalada la red pero todavía no está habilitada.
Teléfono	SI

¿Los vecinos son propietarios de los terrenos donde viven?

Sí

¿El barrio:

- Está ubicado en una zona inundable? No
- Tiene algún basural cercano? No
- Tiene alumbrado público?
- Si tiene, funciona correctamente?
- Tiene sistema pluvial? Sí
- Si tiene, funciona correctamente?
- Tiene pavimentos? Sí
- En todas las calles? Sí

Características de las viviendas (completado por el entrevistador)

Casas frentistas a la calle	Sí
Casas internas	Sí
Departamentos	



C. Datos sobre agua potable

Cuál es la fuente de agua potable (EN CASO DE NO EXISTIR RED DE AGUA POTABLE)

Pozo con bomba a motor (bombeador)	
Pozo con bomba sumergible	
Pozo con bomba manual	
Pozo sin bomba	
Surtidor público y/o compartido	
Transporte por cisterna	
Otro (Especificar):	

¿Hace cuánto que se utiliza este método?

¿A cuántas familias abastece?

¿Se consume alguna de estas alternativas de agua?

Agua en bidones	
Agua mineral	
Soda	
Otra (especificar):	Purificadores (cuesta 800 pesos)

El Barrio cuenta con red de agua potable desde que comenzó a ejecutarse el Plan Federal de Vivienda. La red se construyó por medio de la Municipalidad.

“La red empezó en Plan Federal (...) en 2004 empezó la red legal digamos. Después las demás eran caños que sacaban y uno lo llevaba hasta otra cuadra, otro lado, no sé qué arreglo había con la Municipalidad.”

El agua tiene mucho gusto a cloro. El agua de los tanques es marrón, y sale turbia.

D. Datos sobre Desagües Cloacales y Enfermedades

¿Cuál de estos sistemas utilizan las familias para eliminar las aguas servidas?

Pozo ciego	Sí
Baño tipo letrina	
Desagüe a pluvial	
Desagüe a vía pública (zanja o cuneta)	
Otro (Especificar):	

¿En los últimos tres años han tenido alguno de los siguientes problemas con su sistema de desagües?

Desbordes internos	
Desbordes externos	
Problemas de napas	Sí
Taponamientos	Sí
Malos olores	Sí
Otro (Especificar):	

¿Qué problemas les origina la ausencia del sistema de red cloacal pública?

Malos olores	Sí
Peligros para la salud	Sí
Roedores y/o insectos	Sí
Desagrado, el agua está contaminada	Sí
Es un foco de suciedad	Sí
Otro (Especificar):	
Enfermedades de la piel	

La gente se conectó a la red de cloacas que todavía no está conectada a la red general. Las cloacas entonces se llenan y desbordan. La municipalidad envía dos veces por semana un atmosférico para desagotar las cloacas y los pozos ciegos.



En el último año, ¿se han detectado alguna de las siguientes enfermedades en su barrio?

Diarreas	X
Trastornos digestivos	X
Parásitos intestinales	
Hepatitis	X (Muchos casos el año pasado)
Dengue	No
Enfermedades respiratorias	Sí
Enfermedades de la piel	X
Otras	

¿Existen en el barrio servicios de salud suficientes y apropiados?

Junto con la construcción de las viviendas la cooperativa tenía planificada la construcción de una salita pero todavía no recibieron la ayuda suficiente para construirla.

E. Datos sobre asistencia gubernamental para la construcción de viviendas

¿Se construyeron viviendas en los últimos 10 años, con fondos del gobierno?	SI Plan Federal de Viviendas en 2004	
¿Cuál fue el origen de los fondos?	Nacional	X
	Provincial	
	Municipal	X
¿Qué cantidad de viviendas se construyeron? (indicar el número)	135 viviendas nuevas. Refacción de viviendas existentes. Se construyeron también veredas, asfaltos, y redes de agua potable, de cloacas y de gas.	
¿Existe en la actualidad algún programa de ejecución de viviendas?		
¿Cual es el origen de los fondos?	Nacional	
	Provincial	
	Municipal	
¿Qué cantidad de viviendas se van a ejecutar? (indicar el número)		
¿Reciben asistencia gubernamental para la construcción de viviendas?	Compra de materiales de construcción	
	Asistencia técnica para la construcción de la vivienda	
	Otro (indicar en la parte inferior de la planilla)	

“En lo general hay una casa por terreno, el problema está que como los padres tienen a sus hijos, hay terrenos en los que se hicieron hasta tres casitas. Es una cantidad mínima.”

Cada familia tiene aproximadamente 5 chicos.

Las casitas que se hizo por medio del gobierno y de la Municipalidad son iguales casi, comedor y dos dormitorios y el baño, y un living, living-comedor digamos, todo junto. Salvo algunos casos especiales que eran muchos y se hizo hasta cuatro habitaciones. (...) Hay contemplados casos de familias muy numerosas que se hicieron... inclusive se obviaron las casas tipo y se les hizo casas sólidas, casa más grande con techo de losa. Esto se empezó en 2004.”

“Las casas nuevas, tanto como las refaccionadas, se le dio también mucho énfasis a los hijos, porque le sacábamos la casillita que estaba en el fondo, y se le hizo a lo mejor dos piezas de material bien hechas, o con baño o cocinita, o sea que se veía. Entonces, lo que hay que tener en cuenta es... si vamos al caso se hizo un muy buen trabajo porque se le hizo al padre, se vio la manera de ayudar a los propios hijos con casas sólidas tirando todas las casillas. No hay casas precarias en el barrio.”



¿Cuáles son las necesidades que las autoridades deben resolver en forma prioritaria?

Vivienda	Hay 30 personas que necesitarían vivienda.
Agua potable	Algunos lugares no tienen caja del agua. Se corta los martes y los jueves a la noche, muchas casas no tienen tanque y se quedan sin agua.
Cloacas	Falta habilitar la red.
Electricidad	
Desagües Pluviales	
Pavimentos	
Alumbrado público	
Gas Natural	Faltan conexiones.
Teléfono	
Escuela	Secundaria y jardín de infantes.
Hospital / Sala Primeros Auxilios	
Otro (Especificar):	



Entrevista N° 10
FECHA: 05-08-2010

Nombre del entrevistado:	Cristina Gerez
Nombre de la Institución:	Comedor "Los Bajitos"
Cargo:	Fundadora
Barrio:	Sima-Sima
Localidad:	Tigre

A. Preguntas socio-demográficas

¿Cuántas personas viven en el barrio?, ¿Cuántas familias viven en el barrio? ¿Cuál es el promedio, aproximadamente, de hijos que tiene cada pareja?

Viven 1700 habitantes, hay 252 familias.
El promedio es de 5 hijos por familia.

¿De qué trabaja la gente del barrio? ¿Existe alguna industria o empresa que emplee a muchas de las personas del barrio? ¿Hay muchos desempleados? ¿La mayoría de la gente trabaja de forma permanente o temporal? ¿Cuántos miembros de la familia trabajan?

En el barrio hay empleadas domésticas, albañiles, obreros y algunos cartoneros.
No hay industrias que empleen a muchas personas.
No hay muchos desempleados.
La gente por lo general tiene trabajos temporales.
Generalmente, trabajan 2 personas por familia.

¿Qué nivel de educación formal tienen los jefes de familia? ¿Los chicos asisten a la primaria? ¿Y a la secundaria? ¿Hay muchos chicos que abandonen sus estudios? ¿Hay adultos completando sus estudios? ¿Hay escuelas suficientes para todos los chicos del barrio?

Los Jefes de familia tienen en general el primario completo.
Los chicos asisten a la primaria y no hay mucha deserción escolar en ningún nivel.
Hay escuelas en la zona.

B. Datos sobre las viviendas

¿Con que servicios cuentan las viviendas? (marcar con una cruz las que tienen) ¿Son servicios de buena calidad?

Instalación eléctrica	SI
Agua potable	SI
Gas licuado (garrafa)	SI
Gas natural (Red)	NO
Cloacas	NO
Teléfono	SI

¿Los vecinos son propietarios de los terrenos donde viven?

Si.

¿El barrio:

- Está ubicado en una zona inundable?
- SI
- Tiene algún basural cercano?
- No
- Tiene alumbrado público?
- SI
- Si tiene, funciona correctamente?
- Si
- Tiene sistema pluvial?
- NO
- Si tiene, funciona correctamente?
- Tiene pavimentos?
- Si
- En todas las calles?
- No hay pavimento en la calle lindera del río.

Características de las viviendas (completado por el entrevistador)

Casas frentistas a la calle	SI
Casas internas	SI
Departamentos	-

Hay en general dos casas por lote.



C. Datos sobre agua potable

Cuál es la fuente de agua potable (EN CASO DE NO EXISTIR RED DE AGUA POTABLE)

Todos tienen agua potable.

Pozo con bomba a motor (bombeador)	
Pozo con bomba sumergible	
Pozo con bomba manual	
Pozo sin bomba	
Surtidor público y/o compartido	
Transporte por cisterna	
Otro (Especificar):	

¿Hace cuánto que se utiliza este método?

-

¿A cuántas familias abastece?

-

¿Se consume alguna de estas alternativas de agua?

Agua en bidones	SI
Agua mineral	SI
Soda	
Otra (especificar):	

D. Datos sobre Desagües Cloacales y Enfermedades

¿Cuál de estos sistemas utilizan las familias para eliminar las aguas servidas?

Pozo ciego	SI
Baño tipo letrina	
Desagüe a pluvial	
Desagüe a vía pública (zanja o cuneta)	X
Otro (Especificar):	

¿En los últimos tres años han tenido alguno de los siguientes problemas con su sistema de desagües?

Desbordes internos	
Desbordes externos	SI
Problemas de napas	SI
Taponamientos	SI
Malos olores	SI, EN VERANO.
Otro (Especificar):	

¿Qué problemas les origina la ausencia del sistema de red cloacal pública?

Malos olores	X
Peligros para la salud	X
Roedores y/o insectos	X
Desagrado, el agua está contaminada	X
Es un foco de suciedad	SI
Otro (Especificar):	
Enfermedades de la piel	SI. EN UN ALTO PORCENTAJE DE LA POBLACIÓN.

En el último año, ¿se han detectado alguna de las siguientes enfermedades en su barrio?

Diarreas	SI
Trastornos digestivos	SI
Parásitos intestinales	SI
Hepatitis	
Dengue	
Enfermedades respiratorias	SI. EN UN ALTO PORCENTAJE DE LA POBLACIÓN.
Enfermedades de la piel	SI. EN UN ALTO PORCENTAJE DE LA POBLACIÓN.
Otras	

¿Existen en el barrio servicios de salud suficientes y apropiados?

Los servicios de salud son suficientes, hay un centro de atención en el Talar.



E. Datos sobre asistencia gubernamental para la construcción de viviendas

¿Se construyeron viviendas en los últimos 10 años, con fondos del gobierno?	SI	
¿Cuál fue el origen de los fondos?	Nacional	
	Provincial	
	Municipal	
¿Qué cantidad de viviendas se construyeron? (indicar el número)	ENTRE 500 Y 600	
¿Existe en la actualidad algún programa de ejecución de viviendas?		
¿Cual es el origen de los fondos?	Nacional	
	Provincial	
	Municipal	
¿Qué cantidad de viviendas se van a ejecutar? (indicar el número)		
¿Reciben asistencia gubernamental para la construcción de viviendas?	Compra de materiales de construcción	
	Asistencia técnica para la construcción de la vivienda	
	Otro (indicar el la parte inferior de la planilla)	

Se construyeron viviendas hace 9 años para 252 familias.

Se construyeron entre 500 y 600 viviendas por medio de un Programa de Madres



¿Cuáles son las necesidades que las autoridades deben resolver en forma prioritaria?

Vivienda	
Agua potable	SI
Cloacas	NO
Electricidad	SI
Desagües Pluviales	NO
Pavimentos	SI
Alumbrado público	SI
Gas Natural	NO
Teléfono	
Escuela	POCA
Hospital / Sala Primeros Auxilios	SI
Otro (Especificar):	Entubado y saneamiento de arroyos. Hay problemas con el agua que está contaminada, sobre todo cuando los arroyos crecen. Hubo casos de chicos que se cayeron en los canales.

Entrevista Nº 10
Barrio: Sima Sima
Localidad: Tigre
Entrevistador: Gustavo Funes



Entrevistada: Cristina Gerez



Vista de la colecta de ropa realizada por el Comedor.



Vista de la tipología de las viviendas.



Vista de las condiciones de las calles y de a basura acumulada en espacios públicos.



Entrevista Nº 11
FECHA: 09-08-2010

Nombre del entrevistado:	Oscar Oraya
Nombre de la Institución:	Sociedad de Fomento
Cargo:	Presidente
Barrio:	Alge
Localidad:	Tigre

A. Preguntas socio-demográficas

¿Cuántas personas viven en el barrio?, ¿Cuántas familias viven en el barrio?

Aproximadamente 2000 personas.

El barrio cuenta con 281 lotes. Los cuales sé que son 281 familias pero más de una familia tienen sus hijos grandes que han formado su familias acá. O sea el estimativo es de 2000 personas.

¿Cuál es el promedio, aproximadamente, de hijos que tiene cada pareja?

Eso es relativo porque algunos tienen una banda de chicos, y otros tienen uno o dos. Nosotros hicimos una especie de censo hace cosa de tres meses atrás y habían de alrededor entre adolescentes y chicos chicos 800.

¿Cuántas casas por lote hay?

En algunas una y en algunas más de una 3, 4, depende de la necesidad de las familias. Aparte hay también mucha gente que alquila, que hacen casitas y alquilan. Por eso les digo, de pronto hay muchos obreros paraguayos y bolivianos y entonces les alquilan a esa gente. Que vienen y se quedan durante la semana y luego el fin de semana se irán

¿El ingreso promedio de una familia por donde podrá andar?

Yo creo... otros mucho otros nada. Y otros el plan, no sé, y eso es relativo. No te puedo dar ningún tipo de afirmativo. Yo por lo pronto soy marino mercante y hoy por hoy me encuentro sin trabajo, si yo estaría trabajando estaría arriba de los \$5.000 y hay otras familias que no llegan a esa cifra, entonces no te podría decir bien...

¿De qué trabaja la gente del barrio? ¿Existe alguna industria o empresa que emplee a muchas de las personas del barrio? ¿Cuántos miembros de la familia trabajan?

Construcción por lo general. (...) Muchos en marinas náuticas y otros carpinteros, por el tema de los barcos acá en la zona.

¿Hay muchos desempleados?

Hay bastante desempleo.

¿La mayoría de la gente trabaja de forma permanente o temporal?

Si, hay mucha gente que trabaja en forma permanente, en changas y otros que están en las cooperativas. No se si han visto para aquel lado, cuando venían, hay una cuadrilla de vecinos que están trabajando en cooperativas. Hay dos cooperativas en el barrio. Una que es de AySA, pero el 80 % no son vecinos del barrio, vienen de otro lado.

¿Qué nivel de educación formal tienen los jefes de familia?

Eso es diverso. Algunos educaciones secundaria, primarias y otros quizás no han terminado sus estudios.

¿Los chicos asisten a la primaria? ¿Y a la secundaria? ¿Hay muchos chicos que abandonen sus estudios?

Los chicos si asisten a la primaria. Y a la secundaria asisten menos. En un porcentaje estimativo, en un 70%, hay un 30% que, como en todos lados, los chicos se empiezan a dedicar a trabajar.

¿Hay escuelas suficientes para todos los chicos del barrio?

Yo creo que si hay escuelas, si.

¿Y hay jardines y guarderías?

Nos están haciendo uno ahora acá, en el centro del barrio. Guarderías no. Que es uno de los proyectos que tenemos en vista cuando consigamos un local (para la sociedad de fomento) hacer un jardín materno infantil.

O sea, este es un barrio que esta enclavado, digamos, es como digo yo y como lo veo, ¿no? Es un barrio que enclavado en una pepita de oro y, esto seria el carbón que está molestando ahí, ¿sí?

Porque tenemos Santa María, tenemos Santa Rita, tenemos todo Nordelta, tenemos Wall Center, si. Y nosotros quedamos ahí.

En su momento esto cuando, yo por ejemplo hace 24 años que vivo acá, cuando vine era todo campo, era vos te levantabas a la mañana y era todo precioso. Y después barrio privado acá, barrio privado allá, por todos lados. Entonces quedamos ahí encerrados. Y bueno hay muchísima gente por ejemplo, en la construcción y en servicio domestico que las empresas constructora que acá en Nordelta están haciendo unas torres impresionantes y, la gente que toman por lo general son extranjeros, paraguayos, bolivianos, peruanos. Y la gente de acá del barrio o de los alrededores del barrio o bajo periféricos no llega. Porque te ponen que tenés que anotarte en capital, tenés que hacer un montón de cosas, o sea, revisiones médicas en capital. Y por ahí la gente de acá ya esta acostumbrada a ir a trabajar al club...

Y con respecto el servicio doméstico pasa lo mismo porque hay muchísimas chicas adolescentes acá, que necesitarían trabajar, y traen chicas paraguayas, obviamente, seguramente le pagan mucho menos de lo que le tendrían que pagar a una local.

B. Datos sobre las viviendas

¿Con que servicios cuentan las viviendas? (marcar con una cruz las que tienen) ¿Son servicios de buena calidad?

Instalación eléctrica	
Agua potable	SI
Gas licuado (garrafa)	SI
Gas natural (Red)	No, la red pasa a 4 cuadras del barrio.
Cloacas	NO
Teléfono	No, hay un servicio por cooperativa que es caro porque funciona como larga distancia.

“Hace aproximadamente 8-9 años un grupo de vecinos se unió, hicimos una red compramos una red. Supuestamente los que iniciaron esa obra los vecinos viejos también del barrio, ellos habían hablado con Marinas Gold. Marinas Gold dejaba que nos enganchemos los barrios pero no los countries. Entonces te trajimos una red de 100 ml y pagábamos los frentes y bueno en esa época \$170 cada vecino, era una manera importante. Con eso se llegaba a comprar los caños y había que pagarle al tipo que venía a conectarlos. Y esa es una de la peleas que tengo con algunas concejales e inclusive con algunos funcionarios municipales, porque ellos dicen y anuncian que eso fue una red clandestina. Yo les digo que no es clandestina porque fue hecha una red en pleno día, a vista de la municipalidad, a vista de la policía a vista de todo el mundo porque veníamos por la ruta haciendo zanjas y no es clandestina. Se supone que algo clandestino es una cosa que se hace de noche, oculta... Entonces no fue clandestino para nosotros, aparte porque pagamos. Pasaron algunos años y nos cortaron el agua porque se engancharon los countries. Primeramente se nos bajó el suministro de agua a nosotros, y después se cortó. Y bueno aproximadamente ya hace más de un año que comenzamos con esto nosotros. (...) de pelearla con los funcionarios municipales porque nos tenían con un servicio de aguatero. Estamos en siglo XXI y ellos dicen <todos los días les mandamos un camión>, todos los días no, porque el camión te deja una vez por semana y te deja un tarro de 1 litro y tenés que tomar agua estancada durante toda la semana. Sino tenés que comprar el agua pero la empresa que venden el agua se hacen la diaria acá, porque por cada bidón de agua te cobran una fortuna, de \$10 a \$12 y no dura mucho.”

¿Los vecinos son propietarios de los terrenos donde viven?

Y en un 70% si.

¿El barrio:

- Está ubicado en una zona inundable?
- Sí, todo el Tigre es inundable.

¿Tiene idea a qué altura estan aca con respecto al Río?

Esto toda la vida fueron bañados, y se los conoce como humedales (...) Nosotros sufríamos, ya hace gracias a Dios de 6 o 7 años atrás, 4 a 5 mareas por año. Y cuando acá la marea más grande que fue en el 98 y cuando en la municipalidad de Tigre le entró adentro y a mí me entro acá 5 cm adentro de la casa.

Y usted la casa la tiene alteada como a 1 metro o sea que el agua subía como a 1 metro, un metro veinte.

¿Y porque dice que hasta 6 años y después que paso?

Y porque no hay más marea y aparte el clima es más loco, o sea la zona es inundable. Guarda por ahí me viene un repuntecito y a mí se me llena de agua el patio. Hasta que no rellene más o menos.

- Tiene algún basural cercano?
- No
- Tiene alumbrado público?
- Si
- Si tiene, funciona correctamente?
- Sí, Aparte yo en ese sentido se me quemó un foquito, voy che se me quemo tal foquito hay que cambiarlo.
- Tiene sistema pluvial?
- No
- Si tiene, funciona correctamente?
- Tiene pavimentos?
- No. Sólo mejorados

Características de las viviendas (completado por el entrevistador)

Casas frentistas a la calle	X
Casas internas	
Departamentos	

C. Datos sobre agua potable

Acá esto se caracteriza por ser agua salada, y de toda la vida, vos haces un pocito de 50 cm. y tenés arena y en esa arena encuentras conchillas. Supuestamente todo esta parte hasta la barrancas de Benavides hace años atrás esto era mar por esa razón el agua es pero salada.

Cuál es la fuente de agua potable (EN CASO DE NO EXISTIR RED DE AGUA POTABLE)

Pozo con bomba a motor (bombeador)	
Pozo con bomba sumergible	
Pozo con bomba manual	
Pozo sin bomba	
Surtidor público y/o compartido	
Transporte por cisterna	
Otro (Especificar):	X

¿Hace cuánto que se utiliza este método?

Dos años.

¿A cuántas familias abastece?

¿Se consume alguna de estas alternativas de agua?

Agua en bidones	X
Agua mineral	
Soda	
Otra (especificar):	

D. Datos sobre Desagües Cloacales y Enfermedades

¿Cuál de estos sistemas utilizan las familias para eliminar las aguas servidas?

Pozo ciego	X
Baño tipo letrina	
Desagüe a pluvial	
Desagüe a vía pública (zanja o cuneta)	
Otro (Especificar):	

¿En los últimos tres años han tenido alguno de los siguientes problemas con su sistema de desagües?

Desbordes internos	“Cuando teníamos la mala suerte que venía una marea.”
Desbordes externos	X
Problemas de napas	
Taponamientos	No. Porque las napas suben y bajan.
Malos olores	X
Otro (Especificar):	

¿Qué problemas les origina la ausencia del sistema de red cloacal pública?

Malos olores	X
Peligros para la salud	X
Roedores y/o insectos	X
Desagrado, el agua está contaminada	X
Es un foco de suciedad	X
Otro (Especificar):	
Enfermedades de la piel	

En el último año, ¿se han detectado alguna de las siguientes enfermedades en su barrio?

Diarreas	Ns/Nc
Trastornos digestivos	Ns/Nc
Parásitos intestinales	
Hepatitis	No
Dengue	No
Enfermedades respiratorias	Hay muchos chicos con asma
Enfermedades de la piel	Algunos
Otras	Gente que tuvo la gripe A

¿Existen en el barrio servicios de salud suficientes y apropiados?

No, tenemos el Hospital de Tigre y el Hospital de Pacheco que es provincial, y el de Tigre que es municipal y funciona más como maternidad.

Tenemos una salita de primeros auxilios acá en El Rincón y nosotros estamos peleando para que nos traigan los móviles sanitarios, que hay cuatro móviles, pediátrico, ginecológico, odontológico y el oftalmológico. Entonces estoy armando una subcomisión de damas para que se encarguen del tema salud, que hagan un calendario y que bueno que hablen con la doctora responsable de ese área para que una vez por mes nos manden el móvil, cualquiera de los cuatro y bueno saber que vienen. Para informales al barrio.

Porque una de las razones es... me preguntaba una doctora que estaba antes, me preguntaba ¿por qué es que querés tanto los móviles de salud? Porque se necesitan. Porque hay muchas adolescentes, entonces, le explico, que hay muchas adolescentes que de pronto vos la ves que son nenitas y después las ves con la pancita y de pronto ya la ves sin panza. Entonces que quiere decir eso, que algo se han hecho. Y la que no puede hacerse el raspaje o el aborto, hablando mal y pronto, se llenan de chicos, tienen 3 o 4 chicos. Y a esas chicas después se les dificulta tomarse un colectivo con dos o tres criaturas ir al centro de salud. Y aparte la fiaca y no van.

Entonces trayéndoles y que vengan los profesionales y que les enseñen a cuidar su salud. Va ser lo mejor y si me dicen...la verdad que tenes razón. A veces también es la ignorancia como digo yo por que les da lo mismo, es una forma de ignorar.



E. Datos sobre asistencia gubernamental para la construcción de viviendas

¿Se construyeron viviendas en los últimos 10 años, con fondos del gobierno?	NO	
¿Cuál fue el origen de los fondos?	Nacional	
	Provincial	
	Municipal	
¿Qué cantidad de viviendas se construyeron? (indicar el número)		
¿Existe en la actualidad algún programa de ejecución de viviendas?		
¿Cual es el origen de los fondos?	Nacional	
	Provincial	
	Municipal	
¿Qué cantidad de viviendas se van a ejecutar? (indicar el número)		
¿Reciben asistencia gubernamental para la construcción de viviendas?	Compra de materiales de construcción	
	Asistencia técnica para la construcción de la vivienda	
	Otro (indicar el la parte inferior de la planilla)	



¿Cuáles son las necesidades que las autoridades deben resolver en forma prioritaria?

Vivienda	
Agua potable	
Cloacas	X
Electricidad	
Desagües Pluviales	X
Pavimentos	X
Alumbrado público	
Gas Natural	X
Teléfono	X
Escuela	
Hospital / Sala Primeros Auxilios	X
Otro (Especificar):	Deterioro de una de las calles por parte de empresas. Entubamiento de zanjones. Mantenimiento de los caminos.

Entrevista N° 11
Barrio: Alge
Localidad: Tigre



Entrevistadora: María Eugenia Funes



Entrevistado: Oscar Oraya



Vista de la tipología de las viviendas.



Vista de las zanjas donde se vierten aguas servidas de los hogares.



Entrevista Nº 12

FECHA: 09-08-2010

Nombre del entrevistado:	Roberto Benítez
Nombre de la Institución:	
Cargo:	Representante del Barrio.
Barrio:	Tucán
Localidad:	Tigre

A. Preguntas socio-demográficas

¿Cuántas personas viven en el barrio?, ¿Cuántas familias viven en el barrio?

“Bueno acá vino una familia nueva ahora, pero tendría que calcularte no sé 4 como mínimo de cada casa o de cada vivienda (...).

Lotes son 22, 23 lotes de la manzana después puede haber más de una casa por lote, más o menos 2 casas.”

¿Por familia cuántos chicos tienen?

Y mira acá al lado tenés una familia que son 7.

Pero, ¿se puede decir que el total son familias numerosas?

Sí.

¿De qué trabaja la gente del barrio? ¿Existe alguna industria o empresa que emplee a muchas de las personas del barrio?

En guarderías náuticas y más que nada en los astilleros.

¿Hay muchos desempleados?

No hay mucho desempleo.

¿La mayoría de la gente trabaja de forma permanente o temporal?

Se trabaja en forma permanente.

¿Cuántos miembros de la familia trabajan?

Por lo general Padres y los hijos varones. Las mujeres algunas trabajan.

¿Usted tiene idea del ingreso promedio de una familia cual puede ser?

Y estará entre 2000 a 3000 pesos.

¿Qué nivel de educación formal tienen los jefes de familia? ¿Hay muchos chicos que abandonen sus estudios?

Primario completo.

¿Los chicos asisten a la primaria? ¿Y a la secundaria?

Los más chicos asisten a la primaria. Algunos abandonan la secundaria.

¿Hay adultos completando sus estudios?

No hay adultos que estudien.

¿Hay escuelas suficientes para todos los chicos del barrio?

Tenemos una única escuela en la zona. No hay guarderías, hay un jardín de infantes y nada más.

B. Datos sobre las viviendas

¿Con que servicios cuentan las viviendas? (marcar con una cruz las que tienen) ¿Son servicios de buena calidad?

Instalación eléctrica	X
Agua potable	X
Gas licuado (garrafa)	
Gas natural (Red)	X
Cloacas	NO
Teléfono	X

“Hace 4 años que tenemos la red de AySA. (...) Lo que sí, no tenemos presión del agua, digamos hace un año atrás el agua se nos llenaba. Y ahora tenemos que poner una bombita para que bombee desde la red, que yo coloque. La falta de presión es todo el año pero más en verano.

Lo que pasa es que se hizo el agua como para 30.000 personas y ahora aumento somos 60.000.”

¿Los vecinos son propietarios de los terrenos donde viven?

Sí.

¿El barrio:

- Está ubicado en una zona inundable?

Sí, ahora no, por ahí puede venir un respunte. Hace unos años subía 1 metro y medio.

¿Cada cuánto por año se inundan más o menos?

Y ahora dos veces o tres. Antes venía seguida la marea y nos mata porque te arruina todo.

- Tiene algún basural cercano?

- No

- Tiene alumbrado público?

- Sí

- Si tiene, funciona correctamente?

- Tiene sistema pluvial?

“No. Descarga al Río porque hay un caño que pasa por acá y desemboca en el río un pluvial que pusieron. Como está mal hecha la compuerta allá, cuando sube viste se manda y ese es el respunte que tenemos que si estaría bien hecho esa poquita agua no vendría por acá.”

- Tiene pavimentos?

- No

- En todas las calles?

- En algunas



Características de las viviendas (completado por el entrevistador)

Casas frentistas a la calle	X
Casas internas	X
Departamentos	



C. Datos sobre agua potable

Cuál es la fuente de agua potable (EN CASO DE NO EXISTIR RED DE AGUA POTABLE)

Pozo con bomba a motor (bombeador)	
Pozo con bomba sumergible	
Pozo con bomba manual	
Pozo sin bomba	
Surtidor público y/o compartido	
Transporte por cisterna	
Otro (Especificar):	

¿Hace cuánto que se utiliza este método?

¿A cuántas familias abastece?

¿Se consume alguna de estas alternativas de agua?

Agua en bidones	
Agua mineral	
Soda	
Otra (especificar):	

No hay problemas con el agua de red.

D. Datos sobre Desagües Cloacales y Enfermedades

¿Cuál de estos sistemas utilizan las familias para eliminar las aguas servidas?

Pozo ciego	X
Baño tipo letrina	
Desagüe a pluvial	
Desagüe a vía pública (zanja o cuneta)	
Otro (Especificar):	

¿En los últimos tres años han tenido alguno de los siguientes problemas con su sistema de desagües?

Desbordes internos	No, porque trabaja con el río.
Desbordes externos	NO
Problemas de napas	NO
Taponamientos	NO
Malos olores	NO
Otro (Especificar):	

¿Qué problemas les origina la ausencia del sistema de red cloacal pública?

Malos olores	X
Peligros para la salud	X
Roedores y/o insectos	
Desagrado, el agua está contaminada	
Es un foco de suciedad	
Otro (Especificar):	
Enfermedades de la piel	

En el último año, ¿se han detectado alguna de las siguientes enfermedades en su barrio?

Diarreas	NO
Trastornos digestivos	NO
Parásitos intestinales	NO
Hepatitis	NO
Dengue	NO
Enfermedades respiratorias	NO
Enfermedades de la piel	NO
Otras	

¿Existen en el barrio servicios de salud suficientes y apropiados?

Esta acá el hospital cerca y la clínica de Santa María y van todos ahí la mayoría.



E. Datos sobre asistencia gubernamental para la construcción de viviendas

¿Se construyeron viviendas en los últimos 10 años, con fondos del gobierno?	Si	
¿Cuál fue el origen de los fondos?	Nacional	
	Provincial	
	Municipal	
¿Qué cantidad de viviendas se construyeron? (indicar el número)	Ns/Nc	
¿Existe en la actualidad algún programa de ejecución de viviendas?		
¿Cual es el origen de los fondos?	Nacional	
	Provincial	
	Municipal	
¿Qué cantidad de viviendas se van a ejecutar? (indicar el número)		
¿Reciben asistencia gubernamental para la construcción de viviendas?	Compra de materiales de construcción	
	Asistencia técnica para la construcción de la vivienda	
	Otro (indicar el la parte inferior de la planilla)	



¿Cuáles son las necesidades que las autoridades deben resolver en forma prioritaria?

Vivienda	
Agua potable	
Cloacas	X
Electricidad	
Desagües Pluviales	
Pavimentos	Mejoramiento de calles.
Alumbrado público	
Gas Natural	
Teléfono	
Escuela	
Hospital / Sala Primeros Auxilios	
Otro (Especificar):	Limpieza de calles, hay empresas que arrojan basura. Fumigaciones.

Entrevista Nº 12
Barrio: Tucán
Localidad: Tigre



Entrevistadores: **Gustavo Castelli, María Eugenia Funes, Gustavo Funes.**

Entrevistado: **Roberto Benítez**



Vista del Barrio Tucán.



Entrevista Nº 13
FECHA: 09-08-2010

Nombre del entrevistado:	Roberto Lot
Nombre de la Institución:	
Cargo:	Representantes del barrio.
Barrio:	Colonia la Turca
Localidad:	
Otros entrevistados:	Rosa (esposa)

A. Preguntas socio-demográficas

¿Cuántas personas viven en el barrio?, ¿Cuántas familias viven en el barrio? ¿Cuál es el promedio, aproximadamente, de hijos que tiene cada pareja?

Originalmente eran, aproximadamente, 1000 familias viviendo en 40 manzanas.
Hay 4 chicos promedio por familia.
Hay un asentamiento nuevo.

“Porque acá hay un nuevo grupo que tenemos como vecinos del asentamiento y realmente yo no sé, creo que el municipio debe tener... Tampoco no creo que el municipio haya venido a ser alguna tipo de encuesta como para saber qué cantidad de población tiene el asentamiento (...).

“Esto era un baldío, no un baldío. Esta zona era toda “Bisuti”. Bisuti era una fábrica en esa época era un hilo peludo... Había una fábrica acá y otra en (...). Esto surgió porque la elección pasada los punteros políticos como siempre trataban de juntar votos. Lo que significó que acá venían, supuestamente uno punteros querían traer gente de la 31 o de la 1-11-14, iban a traer. Entonces, la gente del barrio, como son terrenos que tenía el aserradero, los usaba el aserradero y era todo fiscal porque la Asociación Bisuti murió. Se terminó, no pagaron más y quedó todo fiscal esto. Entonces fue terrible para la gente escriturar, porque la gente vivió desde siempre. Entonces se formó esto, o sea la gente se puso una casilla y se puso a vivir y nadie los toca.”

¿Cuántas casas por lote hay más o menos?

“Y acá hay una casa por lote, no sé. Aca en la esquina hay tres en un terreno, tres casas en un terreno. Después viene taller y después viene baldío, los lotes del chico de al lado. Bueno y después son todos tomados.”

¿Dentro de esta hectárea de estas 40 manzanas hay lotes tomados también?

“En realidad cuando yo intente pedir desde el agua, el gas, el cable y todo lo que y bueno lo único que nos vino fue el recolector de residuos y el cartero. Fue lo que logramos pero era mucha la inversión y era mucha gente que no eran dueños de los terrenos y entonces nadie quería invertir si no iban a poder cobrar. Entonces logramos el gas por que lo cruzaron del frente y llega hasta acá pero más allá no llega.”

¿De qué trabaja la gente del barrio? ¿Existe alguna industria o empresa que emplee a muchas de las personas del barrio? ¿Hay muchos desempleados? ¿La mayoría de la gente trabaja de forma permanente o temporal? ¿Cuántos miembros de la familia trabajan?

Hay fuentes de trabajo, se cobran muchos planes.

¿Qué nivel de educación formal tienen los jefes de familia? ¿Los chicos asisten a la primaria? ¿Y a la secundaria? ¿Hay muchos chicos que abandonen sus estudios? ¿Hay adultos completando sus estudios? ¿Hay escuelas suficientes para todos los chicos del barrio?

“Yo creo que muchos van a la escuela porque les exigen con el Plan. Eso me parece fantástico.”

Hay adultos completando la secundaria.

Los jefes tienen la primaria incompleta y completa.

Algunos adolescentes abandonan la secundaria.

“Mucha gente va a la Escuela en la isla, los levanta la lancha y van a la isla. No porque sea más cómodo, sino que es menos exigente. Pero también lo que tiene la Isla es que no está tan contaminada. (...) No están las drogas y no están las patotas.”

¿Y acá en la zona hay salitas y jardines de infantes?

Hay poco, para la cantidad de gente que hay, hay poco. Y es feo.

¿Por qué dice que es feo?

Porque hay mucha droga y ahí sí hay mucha inseguridad.

B. Datos sobre las viviendas

¿Con que servicios cuentan las viviendas? (marcar con una cruz las que tienen) ¿Son servicios de buena calidad?

Instalación eléctrica	X
Agua potable	X
Gas licuado (garrafa)	X
Gas natural (Red)	
Cloacas	NO
Teléfono	

¿Los vecinos son propietarios de los terrenos donde viven?

Algunos, muchos no lo son y por eso no reciben servicios como gas, cable

¿El barrio:

- Está ubicado en una zona inundable?

Sí.

“Lo que pasa es que se inunda primero... esta es una zona alta... quedás medio como sobre una barranca. Todo por acá no se puede salir. Tarda mucho en inundarse y es lo primero que se desagota pero cuando llega entra, la prueba está en las paredes que se pueden pintar 10000 veces al año que están todas mojadas, húmedas, y esto no se saca más.”

- Tiene algún basural cercano?

Hay mucha basura en la calle y no existe un sistema apropiado de recolección. Hace unos años venían vecinos que vivían en una isla y tiraban su basura en las calles.

“Se formo una cooperativa que pasan 10 personas a la mañana con una bolsita y de pronto la amontonaron ahí y el hasta que pasa el camión en 20 días y, se lo comen los perros, los caballos y andan las ratas...”

- Tiene alumbrado público?

- Sí

- Tiene sistema pluvial?

“No. No hay desagües. Hicieron una zanja y cuando llueve se desborda, antes había un arroyo que la gente tapó para tomar los terrenos. Había una empresa petrolera importante que alquilaba que dejaron una zanja que no tiene desagüe. Cuando se inunda entra el agua a la casa.”

- Tiene pavimentos?

Sí.

- En todas las calles?

En algunas calles.



Características de las viviendas (completado por el entrevistador)

Casas frentistas a la calle	X
Casas internas	X
Departamentos	

C. Datos sobre agua potable

Cuál es la fuente de agua potable (EN CASO DE NO EXISTIR RED DE AGUA POTABLE)

Pozo con bomba a motor (bombeador)	
Pozo con bomba sumergible	
Pozo con bomba manual	
Pozo sin bomba	
Surtidor público y/o compartido	
Transporte por cisterna	
Otro (Especificar):	

¿Hace cuánto que se utiliza este método?

¿A cuántas familias abastece?

¿Se consume alguna de estas alternativas de agua?

Agua en bidones	
Agua mineral	
Soda	
Otra (especificar):	

Hubo problemas con el reparto de las facturas.

“A nosotros nos llega una pila de facturas del agua, y si bien tenemos los terrenos ahí enfrente que son de mi hija (...) pero llegan un montón de facturas que por ahí para el que los reparte claro es cómodo (...). Entonces es un lío porque nosotros pagamos cosas pero tampoco no podemos pagar todo lo que nos llega porque estamos pagando el agua de todos los vecinos. Entonces estuvimos renegando con el baldecito toda la vida, que acá hay agua salada imposible de tomar. Chupando el agua del río porque en la primera napa esto es agua de río, así vivimos. Logramos el agua, cuando alguna vez quisimos hacer lo del agua nos dijeron que esta prendida con la empresa de agua dijimos nunca más lo del agua. Y el agua para nosotros es vital. Y la gente parece que lo de ayer se ha olvidado (...)”

D. Datos sobre Desagües Cloacales y Enfermedades

¿Cuál de estos sistemas utilizan las familias para eliminar las aguas servidas?

Pozo ciego	X
Baño tipo letrina	
Desagüe a pluvial	
Desagüe a vía pública (zanja o cuneta)	
Otro (Especificar):	

¿En los últimos tres años han tenido alguno de los siguientes problemas con su sistema de desagües?

Desbordes internos	X
Desbordes externos	“Sube el río y suben los pozos”
Problemas de napas	Están altas
Taponamientos	X
Malos olores	X
Otro (Especificar):	Problemas de desagües

¿Qué problemas les origina la ausencia del sistema de red cloacal pública?

Malos olores	X
Peligros para la salud	X
Roedores y/o insectos	X
Desagrado, el agua está contaminada	X
Es un foco de suciedad	
Otro (Especificar):	

En el último año, ¿se han detectado alguna de las siguientes enfermedades en su barrio?

Diarreas	
Trastornos digestivos	X
Parásitos intestinales	X
Hepatitis	
Dengue	
Enfermedades respiratorias	La mayoría de los chicos tienen problemas respiratorios.
Enfermedades de la piel	“Por ejemplo, tengo una sobrina que vive acá enfrente. Era todo esto, eran todos granos. Eso es de la mugre, indudablemente es la mugre. Donde hay tanta cantidad de perros, porque los perros abundan. Donde hay caballos. Donde hay ratas. Donde hay mugre. Además también la gente a veces no tira la basura en los tarrito sino en el terreno vacío. Se van acumulando ratas... Entonces por ahí los chicos juegan, lógico los chicos van a jugar”
Otras	

¿Existen en el barrio servicios de salud suficientes y apropiados?

Sí, tienen el Santa María tienen una salita a 10 cuadras.

“Acá no hay. Lo que sí tiene de bueno el tema de Masa es que han mandado muchos micros tanto para vacunar los perros y los chicos. Y con servicio y las madres se acercan a vacunarlos o a controlarlos.”

E. Datos sobre asistencia gubernamental para la construcción de viviendas

¿Se construyeron viviendas en los últimos 10 años, con fondos del gobierno?		
¿Cuál fue el origen de los fondos?	Nacional	
	Provincial	
	Municipal	
¿Qué cantidad de viviendas se construyeron? (indicar el número)		
¿Existe en la actualidad algún programa de ejecución de viviendas?	SI	
¿Cual es el origen de los fondos?	Nacional	
	Provincial	
	Municipal	
¿Qué cantidad de viviendas se van a ejecutar? (indicar el número)	Ns/Nc	
¿Reciben asistencia gubernamental para la construcción de viviendas?	Compra de materiales de construcción	
	Asistencia técnica para la construcción de la vivienda	
	Otro (indicar el la parte inferior de la planilla)	

Están construyendo viviendas para erradicar una Villa llamada Pampa.

“Había algunas quejas de todas maneras porque hicieron otro barrio como este que era de la municipalidad del Tigre (...). Y parece que toda la gente que está viviendo ahí son todos paraguayos y peruanos, argentinos nada. Y los paraguayos cuando fue la hora de repartir se trajeron más paraguayos de Paraguay, que les dieron las casas. Pero esto ojo es por boca de ganso (...).”

¿El problema de la droga es muy grande por acá?

Sí es terrible.



¿Cuáles son las necesidades que las autoridades deben resolver en forma prioritaria?

Vivienda	
Agua potable	
Cloacas	X
Electricidad	
Desagües Pluviales	X Muchas casas se inundan. Hay mucha agua estancada en las calles.
Pavimentos	
Alumbrado público	
Gas Natural	X
Teléfono	
Escuela	X Hay un jardín de la parroquia y no tiene mucha capacidad y no hay guarderías.
Hospital / Sala Primeros Auxilios	Faltan salitas.
Otro (Especificar):	<p>“No existen espacios para que jueguen los chicos. Un chico no tiene una cancha, un chico no tiene un parque. (...) Eso no existe acá, un chico no tiene a dónde ir a jugar a la pelota. Entonces después decimos de sacar a los chicos de la calle. (...) Ahora parece que hay un polideportivo que se inaugura atrás de la Media 7. Pero es una pileta cubierta. Yo voy a poder ir a una pileta cubierta. Pero las medres no van a tener para ir a una pileta cubierta. Entonces lo que hay que darle es cosas para que realmente los padres tengan cosas para los chicos.”</p> <p>Hay un asentamiento donde los vecinos tapan con basura las zanjas provocando focos de suciedad e inundaciones.</p>

Entrevista Nº 13
Barrio: Colonia La Turca
Localidad: Tigre



Entrevistadores: María Eugenia Funes, Norma Pittón, Gustavo Castelli

Entrevistado: Roberto Lot



Vista del barrio y de la tipología de las viviendas.

Entrevista N° 14
FECHA: 20-08-2010

Nombre del entrevistado:	José Cappei
Nombre de la Institución:	Club Social y de Fomento Leopoldo lugares
Cargo:	Presidente
Barrio:	Las Tunas
Localidad:	Tigre
Otros entrevistados:	Natalio Bordón (vicepresidente)

A. Preguntas socio-demográficas

¿Cuántas personas viven en el barrio?, ¿Cuántas familias viven en el barrio? ¿Cuál es el promedio, aproximadamente, de hijos que tiene cada pareja?

Viven aproximadamente 25.000 personas.
 Las familias son numerosas. Cada familia tiene, en promedio, 5 hijos.
 Viven en promedio 3 familias por lote.

¿De qué trabaja la gente del barrio? ¿Existe alguna industria o empresa que emplee a muchas de las personas del barrio? ¿La mayoría de la gente trabaja de forma permanente o temporal?

Hay Albañiles, trabajadores en un frigorífico. La mayoría trabaja en la construcción, algunos trabajan para constructoras o empresas.
 Otros trabajan en Cooperativas, hacen veredas, o en colegios.

¿Todo el mundo tiene trabajo?

No, no. Mucha gente que no. Hay mucha gente que está desocupada, especialmente los chicos y personas de más de 50 años que van y directamente les dicen que no. Ahora los chicos que tienen más o menos estudios universitarios los llaman. Pero si no tienen estudios no.

¿Cuántos miembros de la familia trabajan?

Eso es relativo. Hay algunos que trabajan los dos, uno que trabaja uno solo. Hay algunos que no trabaja ninguno. Los que están con el asunto del plan y eso (...)"

¿Qué nivel de educación formal tienen los jefes de familia? ¿Los chicos asisten a la primaria? ¿Y a la secundaria? ¿Hay muchos chicos que abandonen sus estudios? ¿Hay adultos completando sus estudios? ¿Hay escuelas suficientes para todos los chicos del barrio?

Los chicos asisten a la primaria pero muchos no van al secundario. Muchos chicos se crían solos, hay poca presencia de los padres que tampoco se preocupan por su educación.

“Acá yo veo que los chicos, yo les pregunto <decime, necesito hablar con tu papá>, <no estoy con mi papá>, < ¿y con quién estás?> <con mi vuelo vivo yo> (...) No aparece nunca, ni la madre ni el padre. Acá mayormente vienen los chicos solos a jugar. (...) Hay un eslabón que está cortado en la educación. Una falla en la educación. Un poco también porque tienen que trabajar los dos pero hay cosas que no... O sea un chico necesita... por ahí termina la primaria y piensa que con eso es suficiente. Pero no hay nadie que lo empuje. Colegios secundarios hay montones acá. (...) Al chico le falta que le inculquen que tiene que ir al colegio. (...) Hay muchas separaciones también, y el chico queda a la deriva.”



B. Datos sobre las viviendas

¿Con que servicios cuentan las viviendas? (marcar con una cruz las que tienen) ¿Son servicios de buena calidad?

Instalación eléctrica	X
Agua potable	Todavía no. Están instalando la red de AySA.
Gas licuado (garrafa)	X
Gas natural (Red)	Sola la mitad del barrio. Se gastan \$ 80 por mes por gas de garrafa.
Cloacas	NO
Teléfono	

¿Los vecinos son propietarios de los terrenos donde viven?

¿El barrio:

- Está ubicado en una zona inundable?
Se entubaron calles y ya no se inunda. Cuando llueve mucho todavía se inunda.
- Tiene algún basural cercano?
- Tiene alumbrado público?
- Si
- Si tiene, funciona correctamente?
- Tiene sistema pluvial?
- NO
- Si tiene, funciona correctamente?
- Tiene pavimentos?
- Si
- En todas las calles?
-

Características de las viviendas (completado por el entrevistador)

Casas frentistas a la calle	X
Casas internas	X
Departamentos	

C. Datos sobre agua potable

Cuál es la fuente de agua potable (EN CASO DE NO EXISTIR RED DE AGUA POTABLE)

Pozo con bomba a motor (bombeador)	Sí. La mayoría de los pozos están a 12 metros.
Pozo con bomba sumergible	
Pozo con bomba manual	
Pozo sin bomba	
Surtidor público y/o compartido	Sí, canillas comunitarias.
Transporte por cisterna	
Otro (Especificar):	Pozos comunitarios que puso una fundación.

¿Hace cuánto que se utiliza este método?

¿A cuántas familias abastece?

¿Se consume alguna de estas alternativas de agua?

Agua en bidones	Para los chicos. Cuesta \$10 y dura una semana.
Agua mineral	
Soda	
Otra (especificar):	No por falta de recursos

D. Datos sobre Desagües Cloacales y Enfermedades

¿Cuál de estos sistemas utilizan las familias para eliminar las aguas servidas?

Pozo ciego	X
Baño tipo letrina	
Desagüe a pluvial	
Desagüe a vía pública (zanja o cuneta)	X (los desbordes de las duchas, de los lavarropas)
Otro (Especificar):	

¿En los últimos tres años han tenido alguno de los siguientes problemas con su sistema de desagües?

Desbordes internos	X
Desbordes externos	x
Problemas de napas	No
Taponamientos	
Malos olores	
Otro (Especificar):	

¿Qué problemas les origina la ausencia del sistema de red cloacal pública?

Malos olores	
Peligros para la salud	
Roedores y/o insectos	
Desagrado, el agua está contaminada	
Es un foco de suciedad	
Otro (Especificar):	
Enfermedades de la piel	

En el último año, ¿se han detectado alguna de las siguientes enfermedades en su barrio?

Diarreas	
Trastornos digestivos	
Parásitos intestinales	El 90% de los chicos.
Hepatitis	
Dengue	
Enfermedades respiratorias	
Enfermedades de la piel	Alergias
Otras	Hace 3 años hubo varios casos de colitis.

¿Existen en el barrio servicios de salud suficientes y apropiados?

Sí, hay un hospital y salitas.



E. Datos sobre asistencia gubernamental para la construcción de viviendas

¿Se construyeron viviendas en los últimos 10 años, con fondos del gobierno?	No	
¿Cuál fue el origen de los fondos?	Nacional	
	Provincial	
	Municipal	
¿Qué cantidad de viviendas se construyeron? (indicar el número)		
¿Existe en la actualidad algún programa de ejecución de viviendas?	No	
¿Cual es el origen de los fondos?	Nacional	
	Provincial	
	Municipal	
¿Qué cantidad de viviendas se van a ejecutar? (indicar el número)		
¿Reciben asistencia gubernamental para la construcción de viviendas?	Compra de materiales de construcción	
	Asistencia técnica para la construcción de la vivienda	
	Otro (indicar el la parte inferior de la planilla)	



¿Cuáles son las necesidades que las autoridades deben resolver en forma prioritaria?

Vivienda	
Agua potable	
Cloacas	X
Electricidad	
Desagües Pluviales	
Pavimentos	
Alumbrado público	
Gas Natural	Debe prolongarse la red
Teléfono	
Escuela	Psicólogos que ayuden a inculcar a los chicos que estudien y que no consuman drogas. No hay falta de establecimientos pero debe resolverse el problema de la deserción.
Hospital / Sala Primeros Auxilios	
Otro (Especificar):	Hay problemas de inseguridad.

Entrevista Nº 10
Barrio: Las Tunas
Localidad: Tigre



Entrevistados: José Cappei y Natalio Bordón.

Entrevistadora: María Eugenia Funes.



Vista del cartel que anuncia el servicio de canillas comunitarias.



Vistas generales del Barrio Las Tunas y de las diferentes tipologías de las viviendas.



Vistas de las viviendas ubicadas junto al arroyo.



Entrevista Nº 15
FECHA: 20-08-2010

Nombre del entrevistado:	Silvana Folgueral
Nombre de la Institución:	Centro de Prevención y Asistencia en Nutrición "Cecilia de Albino"
Cargo:	Directora Médica
Barrio:	Las Tunas
Localidad:	Tigre
Otros entrevistados:	

A. Preguntas socio-demográficas

¿Cuántas personas viven en el barrio?, ¿Cuántas familias viven en el barrio? ¿Cuál es el promedio, aproximadamente, de hijos que tiene cada pareja?

Viven aproximadamente 12430 personas en 70 manzanas.
Las familias tienen en promedio 5 hijos.

¿De qué trabaja la gente del barrio? ¿Existe alguna industria o empresa que emplee a muchas de las personas del barrio? ¿Hay muchos desempleados? ¿La mayoría de la gente trabaja de forma permanente o temporal? ¿Cuántos miembros de la familia trabajan?

La mayoría trabaja en cooperativas, en trabajos irregulares, changas.
Cobran también la Asignación Universal por Hijo y el Plan de Familia Numerosa.

¿Qué nivel de educación formal tienen los jefes de familia? ¿Los chicos asisten a la primaria? ¿Y a la secundaria? ¿Hay muchos chicos que abandonen sus estudios? ¿Hay adultos completando sus estudios? ¿Hay escuelas suficientes para todos los chicos del barrio?

Secundario incompleto. Los chicos van a la escuela, hay deserción escolar en los adolescentes.

"Hay mucho adolescente dando vueltas que no hace absolutamente nada."

"La Fundación Nordelta tiene una escuela para adultos."



B. Datos sobre las viviendas

¿Con que servicios cuentan las viviendas? (marcar con una cruz las que tienen) ¿Son servicios de buena calidad?

Instalación eléctrica	SI
Agua potable	NO
Gas licuado (garrafa)	SI
Gas natural (Red)	NO
Cloacas	NO
Teléfono	

¿Los vecinos son propietarios de los terrenos donde viven?

La mayoría sí

¿El barrio:

- Está ubicado en una zona inundable?

Sí, por crecidas del arroyo en épocas de lluvia. En febrero estuvo el barrio inundado por un mes.

- Tiene algún basural cercano?

Hay mucha basura en el arroyo.

- Tiene alumbrado público?

Sí

- Si tiene, funciona correctamente?

Sí

- Tiene sistema pluvial?

No, se está haciendo un entubamiento. Todo escurre al arroyo.

- Si tiene, funciona correctamente?

- Tiene pavimentos?

La mitad de las calles del barrio.

- En todas las calles?

Características de las viviendas (completado por el entrevistador)

Casas frentistas a la calle	SI
Casas internas	SI
Departamentos	



C. Datos sobre agua potable

Se está construyendo la Red de agua potable de AySA.

Cuál es la fuente de agua potable (EN CASO DE NO EXISTIR RED DE AGUA POTABLE)

Pozo con bomba a motor (bombeador)	
Pozo con bomba sumergible	
Pozo con bomba manual	
Pozo sin bomba	
Surtidor público y/o compartido	SI, canillas comunitarias.
Transporte por cisterna	
Otro (Especificar):	

¿Hace cuánto que se utiliza este método?

¿A cuántas familias abastece?

¿Se consume alguna de estas alternativas de agua?

Agua en bidones	
Agua mineral	
Soda	
Otra (especificar):	

Se está instalando la red de Agua Potable.

D. Datos sobre Desagües Cloacales y Enfermedades

¿Cuál de estos sistemas utilizan las familias para eliminar las aguas servidas?

Pozo ciego	SI
Baño tipo letrina	
Desagüe a pluvial	
Desagüe a vía pública (zanja o cuneta)	
Otro (Especificar):	

¿En los últimos tres años han tenido alguno de los siguientes problemas con su sistema de desagües?

Desbordes internos	
Desbordes externos	
Problemas de napas	
Taponamientos	
Malos olores	
Otro (Especificar):	

¿Qué problemas les origina la ausencia del sistema de red cloacal pública?

Malos olores	
Peligros para la salud	
Roedores y/o insectos	
Desagrado, el agua está contaminada	
Es un foco de suciedad	
Otro (Especificar):	
Enfermedades de la piel	

En el último año, ¿se han detectado alguna de las siguientes enfermedades en su barrio?

Diarreas	Poco frecuente.
Trastornos digestivos	
Parásitos intestinales	“Las parasitosis son cosa de todos los días, hay parasitosis muy específicas que tienen que ver con los perros, la gente convive con los animales (...)”
Hepatitis	
Dengue	Se trabajó mucho con prevención y no hubo casos.
Enfermedades respiratorias	No hay casos en los chicos. Tiene que ver con hábitos de fumar en las casas. “Lo respiratorio no, porque el respiratorio se asocia más con el hábito de fumar, por lo menos acá vemos chicos, niños. Los niños las bronquiolitis que tienen, algunos tienen una semana sí, una semana no, tiene que ver con el hábito de fumar dentro de la vivienda. Eso está absolutamente probado.”
Enfermedades de la piel	“Silvana Folgueral:-Lo que más me llamó la atención fueron patologías de la piel que son cosas que se ven raramente y en 6 meses había visto 4 o 5 chicas. Generalmente eran chicas adolescentes. Entonces coincidió con que tuve que hacer una tarea con los alumnos de la universidad en una zona que se llama Caco Pozo, en un pueblo, en El Chaco donde una de las problemáticas es la presencia de arsénico en el terreno. Allá nos encontramos con este mismo problema de piel. Entonces ahí entré a buscar todo lo que tiene que ver con arsenicismo y tuve un informe (...) de Aguas Argentinas y me pasaba que no había niveles de arsénico superiores a los tolerables. Entrevistador:-Nosotros el año pasado estuvimos muestreando (...) en toda esta zona de Tigre hay arsénico en el suelo, en la tierra. Yo no sé si es un componente natural del suelo. Silvana Folgueral:-Claro, que es lo que sucede en esa zona del país. Entrevistador:-No son altas concentraciones.”

<p>Otras</p>	<p>Malnutrición: sobrepeso por mala alimentación.</p> <p>“Nosotros trabajamos mucho en la prevención. Acá es un barrio muy carenciado y este centro se creó en la época, a partir de la crisis del 2002 (...) que se acentuó mucho la pobreza en todo el país. Y ésta es una de las zonas más afectadas. Entonces sí hubo casos de desnutrición, pero (...) a pesar de que la desnutrición es muy mediática y da mucho lugar en la televisión no es el principal problema nutricional en nuestro país. Esta siendo, en este momento, muy superada por la obesidad y por el sobrepeso (...) La mayoría de los problemas nuestros son de malnutrición: chicos que se alimentan mal (...) Es pérdida de los hábitos de comer en la casa, el chico come por la calle (...) No tienen problemas de peso, pero es una nutrición pésima”.</p> <p>Muchos casos de embarazo adolescente.</p> <p>“Es un tema muy complejo porque tiene que ver con las condiciones en que viven las familias, son familias de muchos chicos. La adolescente que tiene 14, 15, 16 años, aparte de que existen situaciones de violencia y de abuso, etcétera, son adolescentes que tienen 5 hermanos para cuidar, los padres se van a trabajar, quedan solas en la casa. No estudian, no trabajan. Vacío total el futuro en su vida. No hay nada. Entonces, se embarazan para tener algo. Algo propio, un bebé. Aunque sea decir <espero algo en la vida>. No se trata ni de falta de educación sexual, es decir, falta, pero no es solamente eso. No es no conocer, no saber, es llenar un enorme vacío en su vida (...) Habría que darles un proyecto, incluirlas en proyectos donde tengan algo para hacer (...) Hay un 40% de embarazo adolescente.”</p>
--------------	--

¿Existen en el barrio servicios de salud suficientes y apropiados?

Sí.



E. Datos sobre asistencia gubernamental para la construcción de viviendas

¿Se construyeron viviendas en los últimos 10 años, con fondos del gobierno?	NO	
¿Cuál fue el origen de los fondos?	Nacional	
	Provincial	
	Municipal	
¿Qué cantidad de viviendas se construyeron? (indicar el número)		
¿Existe en la actualidad algún programa de ejecución de viviendas?	NO	
¿Cual es el origen de los fondos?	Nacional	
	Provincial	
	Municipal	
¿Qué cantidad de viviendas se van a ejecutar? (indicar el número)		
¿Reciben asistencia gubernamental para la construcción de viviendas?	Compra de materiales de construcción	
	Asistencia técnica para la construcción de la vivienda	
	Otro (indicar el la parte inferior de la planilla)	



¿Cuáles son las necesidades que las autoridades deben resolver en forma prioritaria?

Vivienda	
Agua potable	
Cloacas	
Electricidad	
Desagües Pluviales	
Pavimentos	
Alumbrado público	
Gas Natural	
Teléfono	
Escuela	
Hospital / Sala Primeros Auxilios	
Otro (Especificar):	Problemas de drogadicción.

Entrevista Nº 15
Barrio: Las Tunas
Localidad: Tigre



Entrevistada: Dra. Silvana Folgueral.
Entrevistadora: María Eugenia Funes.



Vista del Centro de Prevención y Asistencia en Nutrición “Cecilia de Albino”

Entrevista Nº 16
FECHA: 11-08-2010

Nombre del entrevistado:	Mirta Zacarías
Nombre de la Institución:	Comedor
Cargo:	
Barrio:	Troncos del Talar
Localidad:	General Pacheco

A. Preguntas socio-demográficas

¿Cuántas personas viven en el barrio?, ¿Cuántas familias viven en el barrio? ¿Cuál es el promedio, aproximadamente, de hijos que tiene cada pareja?

“Esta es una manzana. Y acá en esta manzana habrá como 10, 15 casas.

¿En este lote tiene como 3 casitas?

En este lote sí.

¿Y más o menos cuántas personas viven en cada casa?

Y, acá ahora somos 2. Ahí atrás son como 8, 9. Y acá hay 3, 4, porque hay 2 chicos, mi nuera y mi hija. Y ahí atrás estaba mi hijo con su señora y sus 3 hijos.

Por lote están viviendo más de diez personas

Sí, debe ser casi llegando a 20 acá.

¿De qué trabaja la gente del barrio? ¿Existe alguna industria o empresa que emplee a muchas de las personas del barrio? ¿Hay muchos desempleados? ¿La mayoría de la gente trabaja de forma permanente o temporal? ¿Cuántos miembros de la familia trabajan?

La mayoría de las mujeres trabajan de empleadas domésticas, los hombres la mayoría trabajan en changas de albañilería, y en fábricas de cortinas que les pagan por semana. Hay cartoneros. Hay desocupados.

Se cobran planes sociales.

¿Qué nivel de educación formal tienen los jefes de familia? ¿Los chicos asisten a la primaria? ¿Y a la secundaria? ¿Hay muchos chicos que abandonen sus estudios? ¿Hay adultos completando sus estudios? ¿Hay escuelas suficientes para todos los chicos del barrio?

Los chicos van a la escuela. Algunos terminan el secundario y algunos no.

Cuando funcionaba el Comedor podían estudiar los adultos.

¿Hay suficientes escuelas?

Sí, hay seis. Cuatro escuelas y dos jardines.

¿Los chicos que dejan el secundario lo dejan para trabajar?

Y algunos sí, dejan para trabajar.

B. Datos sobre las viviendas

¿Con que servicios cuentan las viviendas? (marcar con una cruz las que tienen) ¿Son servicios de buena calidad?

Instalación eléctrica	X
Agua potable	X (Baja en el verano)
Gas licuado (garrafa)	X
Gas natural (Red)	NO
Cloacas	NO
Teléfono	NO

¿Los vecinos son propietarios de los terrenos donde viven?

Si. Desde el año 2000 todos están pagando su terreno.

¿El barrio:

- Está ubicado en una zona inundable?
- Si, cuando llueve sí.
- Tiene algún basural cercano?
- Sí, la basura que se junta nosotros la quemamos, y los otros llevan y dejan en la esquinas.
- Tiene alumbrado público?
- Sí
- Tiene sistema pluvial?
- No
- Si tiene, funciona correctamente?
- Tiene pavimentos?
- Una parte.
- En todas las calles?
- No "Y no sé porque no nos quieren hacer el asfalto acá. Porque acá se necesita un asfalto. Una vez hicimos, juntamos plata para que nos hagan acá el asfalto y después no se que hicieron con la plata (...). Porque juntábamos la plata y le dábamos a uno y después el hombre falleció y se perdió la plata. Y nosotros así como vemos que en parte hay también queremos porque tenemos derecho también a tener un asfalto. Está bien que seamos pobres pero pudiendo uno va pagando de poco."

Características de las viviendas (completado por el entrevistador)

Casas frentistas a la calle	X
Casas internas	X
Departamentos	

C. Datos sobre agua potable



Cuál es la fuente de agua potable (EN CASO DE NO EXISTIR RED DE AGUA POTABLE)

Pozo con bomba a motor (bombeador)	
Pozo con bomba sumergible	
Pozo con bomba manual	
Pozo sin bomba	
Surtidor público y/o compartido	
Transporte por cisterna	
Otro (Especificar):	

¿Hace cuánto que se utiliza este método?

¿A cuántas familias abastece?

¿Se consume alguna de estas alternativas de agua?

Agua en bidones	
Agua mineral	
Soda	
Otra (especificar):	Purificadores

Se toma de la canilla y algunos tienen el purificador para los chicos.

D. Datos sobre Desagües Cloacales y Enfermedades

¿Cuál de estos sistemas utilizan las familias para eliminar las aguas servidas?

Pozo ciego	X
Baño tipo letrina	
Desagüe a pluvial	
Desagüe a vía pública (zanja o cuneta)	La gente tiraba basura a las zanjas y se inundaban. Ahora la Municipalidad las destapa y las limpia.
Otro (Especificar):	

¿En los últimos tres años han tenido alguno de los siguientes problemas con su sistema de desagües?

Desbordes internos	NO
Desbordes externos	Sí
Problemas de napas	No
Taponamientos	Antes sí
Malos olores	SI
Otro (Especificar):	

¿Qué problemas les origina la ausencia del sistema de red cloacal pública?

Malos olores	X
Peligros para la salud	X
Roedores y/o insectos	Sí
Desagrado, el agua está contaminada	X
Es un foco de suciedad	X
Otro (Especificar):	
Enfermedades de la piel	

En el último año, ¿se han detectado alguna de las siguientes enfermedades en su barrio?

Diarreas	
Trastornos digestivos	
Parásitos intestinales	
Hepatitis	
Dengue	NO
Enfermedades respiratorias	SI
Enfermedades de la piel	NO
Otras	

¿Existen en el barrio servicios de salud suficientes y apropiados?

Sí, hay una salita.



E. Datos sobre asistencia gubernamental para la construcción de viviendas

¿Se construyeron viviendas en los últimos 10 años, con fondos del gobierno?		
¿Cuál fue el origen de los fondos?	Nacional	
	Provincial	
	Municipal	
¿Qué cantidad de viviendas se construyeron? (indicar el número)		
¿Existe en la actualidad algún programa de ejecución de viviendas?	SI	
¿Cual es el origen de los fondos?	Nacional	
	Provincial	
	Municipal	
¿Qué cantidad de viviendas se van a ejecutar? (indicar el número)	150	
¿Reciben asistencia gubernamental para la construcción de viviendas?	Compra de materiales de construcción	
	Asistencia técnica para la construcción de la vivienda	
	Otro (indicar el la parte inferior de la planilla)	



¿Cuáles son las necesidades que las autoridades deben resolver en forma prioritaria?

Vivienda	
Agua potable	
Cloacas	X
Electricidad	
Desagües Pluviales	X
Pavimentos	X
Alumbrado público	
Gas Natural	“Hace falta gas natural para lo que tienen su casita de material. La garrafa cuesta \$30 y la que más dura es la de YPF un mes. Y esta económica te dura la mitad.”
Teléfono	
Escuela	
Hospital / Sala Primeros Auxilios	“Faltan hospitales porque ante una urgencia tenes que ir hasta Pacheco y si no tenés para el boleto o para el remis, ¿qué haces?”
Otro (Especificar):	Ayudar a la gente Un Comedor como corresponde para que tengan que comer esos chicos y esas personas que no tienen y que duermen en la calle.

Entrevista Nº 16
Barrio: Troncos del Talar
Localidad: Tigre



Entrevistada: Mirta Zacarías

Entrevistadores: María Eugenia Funes, Gustavo Castelli.



Vistas generales del barrio: zanjas con agua contaminada y basura en las calles.



Vista de la tipología de las viviendas.

**Anexo IV.3 Mapas de Ubicación de Barrios
Estudiados y Mapa de Ubicación General de la
Cuenca y Área de Estudio**